

SESIONES ORDINARIAS
2015
ORDEN DEL DÍA N° 2630

Impreso el día 30 de octubre de 2015
Término del artículo 113: 10 de noviembre de 2015

COMISIONES DE DISCAPACIDAD
Y DE PRESUPUESTO Y HACIENDA

SUMARIO: **Sistema** de Promoción Integral de los Derechos Humanos de las Personas con Discapacidad.

1. **Donkin, Guccione, Rivas, Balcedo, Ziebart y Carrillo.** (1.093-D.-2015.)
2. **Puigrós, Marcópulos, Giacomino, Balcedo, Mazure, Soria, Segarra, Perroni y Mendoza (S. M.).** (2.145-D.-2015.)

Dictamen de las comisiones

Honorable Cámara:

Las comisiones de Discapacidad y de Presupuesto y Hacienda han considerado los proyectos de ley de los/as señores/as diputados/as Donkin, Rivas, Guccione, Ziebart, Carrillo y Balcedo; y de los/as señores/as diputados/as Puigrós, Mendoza (S.), Perroni, Segarra, Soria, Mazure, Marcópulos, Giacomino y Balcedo; teniendo a la vista los expedientes: 670-D.-14; 1.255-D.-14; 1.367-D.-14; 4.149-D.-14; 6.396-D.-14; 6.890-D.-14; 8.204-D.-14; 8.370-D.-14; 8.514-D.-14; 9.553-D.-14; 703-D.-15; 1.022-D.-15; 1.746-D.-15; 1792-D.-15; 2.450-D.-15; 2.755-D.-15; 2.808-D.-15 y 3.797-D.-15, mediante los cuales se crea un Régimen de Protección Integral de los Derechos Humanos de las Personas con Discapacidad; y, por las razones expuestas en el informe que se acompaña y las que dará el miembro informante, aconsejan la sanción del siguiente

PROYECTO DE LEY

El Senado y Cámara de Diputados,...

SISTEMA DE PROMOCIÓN INTEGRAL
DE LOS DERECHOS HUMANOS
DE LAS PERSONAS CON DISCAPACIDAD

CAPÍTULO I

Disposiciones generales

Artículo 1° – *Objeto.* El propósito de la presente ley es promover, proteger y asegurar el ejercicio y disfrute

efectivo, permanente y en condiciones de igualdad de todos los derechos humanos y libertades fundamentales para todas las personas con discapacidad, que se encuentren en el territorio nacional, sin perjuicio de las regulaciones más beneficiosas que, para la protección de estos derechos, puedan establecer las provincias y la Ciudad Autónoma de Buenos Aires, y propiciar el respeto de su dignidad inherente, de acuerdo a la Convención sobre los Derechos de las Personas con Discapacidad, aprobada por la ley 26.378 y con rango constitucional otorgado por la ley 27.044.

Art. 2° – *Definiciones.* A los efectos de la presente ley, se entiende por:

- a) **Personas con discapacidad:** incluyen aquellas que tengan deficiencias físicas, mentales, intelectuales o sensoriales a largo plazo que, al interactuar con diversas barreras, puedan impedir su participación plena y efectiva en la sociedad, en igualdad de condiciones con las demás;
- b) **Discriminación por motivos de discapacidad:** es toda distinción, exclusión o restricción por motivos de discapacidad que tenga el propósito o el efecto de obstaculizar o dejar sin efecto el reconocimiento, goce o ejercicio, en igualdad de condiciones, de uno o varios derechos incluida la denegación de ajustes razonables;
- c) **Ajustes razonables:** son las modificaciones y adaptaciones necesarias y adecuadas que no impongan una carga desproporcionada o indebida, cuando se requieran en un caso particular, para asegurar a las personas con discapacidad el goce o ejercicio, en igualdad de condiciones con los demás, de todos los derechos humanos y libertades fundamentales. La prueba del carácter de desproporcionado o indebido de la

carga le corresponde a quien está obligado a otorgarlo;

- d) **Diseño universal:** es la estrategia del diseño de entornos, procesos, programas, servicios, bienes, objetos, productos, instrumentos, herramientas y dispositivos, para que puedan ser utilizados por todas las personas en condiciones de seguridad y comodidad, sin necesidad de adaptación ni diseño especializado. El diseño universal no excluirá las ayudas técnicas para grupos particulares de personas con discapacidad cuando se necesiten;
- e) **Accesibilidad universal:** es la condición que deben cumplir los entornos, procesos, bienes, productos, servicios, objetos o instrumentos, herramientas y dispositivos para ser comprensibles, utilizables y practicables por todas las personas con la seguridad, comodidad y máxima autonomía posible.
La accesibilidad universal es el marco de la estrategia del diseño universal;
- f) **Adaptabilidad:** es la posibilidad de modificar en el tiempo el medio físico preexistente con el fin de hacerlo completa y fácilmente accesible a las personas con discapacidad;
- g) **Practicabilidad:** es la adaptación limitada a condiciones mínimas de los ámbitos físicos preexistentes para ser utilizados por las personas con discapacidad, existiendo a tal fin, al menos un itinerario accesible;
- h) **Visitabilidad:** es la accesibilidad estrictamente limitada al ingreso y uso de los espacios comunes y un local sanitario en espacios preexistentes que permita la participación y la vida en comunidad de relación de las personas con discapacidad;
- i) **Rehabilitación Basada en la Comunidad (RBC):** es la estrategia de desarrollo comunitario para la rehabilitación, equiparación de oportunidades e inclusión social de todas las personas con discapacidad. La RBC se lleva a cabo por medio de los esfuerzos combinados de las propias personas con discapacidad, de sus familias y comunidades, de los servicios de salud, educativos, sociales y de carácter laboral correspondientes;
- j) **Comunicación accesible:** incluye los lenguajes, la visualización de textos, el Braille, la comunicación táctil, los macrotipos, los dispositivos multimedia de fácil acceso, el lenguaje escrito, los sistemas auditivos, el lenguaje sencillo, los medios de voz digitalizada, subtítulo y otros modos, medios y formatos aumentativos o alternativos de comunicación, incluida la tecnología de la información y las comunicaciones de fácil acceso.

Art. 3° – *Principios generales.* Los principios generales son:

- a) El respeto a la dignidad inherente, autonomía individual incluida la libertad de tomar las propias decisiones y la independencia de las personas;
- b) La no discriminación;
- c) La participación e inclusión plenas y efectivas en la sociedad;
- d) El respeto por la diferencia y la aceptación de las personas con discapacidad como parte de la diversidad y la condición humana;
- e) La accesibilidad universal;
- f) La igualdad entre el hombre y la mujer;
- g) El respeto a la evolución de las facultades de los niños y niñas con discapacidad y de su derecho a preservar su identidad;
- h) La visibilidad social, en la asignación de los beneficios de las políticas públicas, que asegure a las personas con discapacidad la información adecuada, oportunidad y acceso cuando se trata de planes, programas, proyectos y acciones destinados a la sociedad en general;
- i) La intangibilidad de los recursos públicos asignados por ley de presupuesto a programas específicos de promoción de derechos humanos para las personas con discapacidad.

La enumeración de los principios es a título enunciativo y no excluyente de otros concurrentes con el objeto previsto en el artículo 1° de la presente ley.

Art. 4° – *Autoridad de aplicación.* La Comisión Nacional Asesora para la Integración de Personas con Discapacidad (Conadis), o la que en un futuro la reemplace, es la autoridad de aplicación en la formulación y ejecución de las políticas públicas destinadas a personas con discapacidad las que estarán sujetas a las normas de la presente ley.

Art. 5° – *Órgano rector.* La Comisión Nacional Asesora para la Integración de Personas con Discapacidad (Conadis), o la que en un futuro la reemplace, es el organismo rector que participa como órgano vinculante en las acciones e iniciativas que desarrollen los organismos públicos nacionales para las personas con discapacidad y como órgano consultivo en las iniciativas que diseñen e implementen las provincias, Ciudad Autónoma de Buenos Aires, municipios y comunas.

Art. 6° – *Recursos del Estado.* El Estado asigna progresivamente los recursos necesarios para la promoción, protección y acceso al ejercicio de los derechos de las personas con discapacidad y promueve la cooperación internacional en esta materia.

En ningún caso, la progresividad implica merma en el reconocimiento de los derechos.

CAPÍTULO II

Derechos civiles y políticos

Art. 7° – *Derecho a la vida y a la integridad personal.* La persona con discapacidad tiene derecho a la vida y al respeto de su integridad moral, física y mental en igualdad de condiciones con las demás. Su participación en investigaciones médicas o científicas requiere de su consentimiento libre e informado otorgado con los apoyos que solicite o necesite, si correspondiere y con las salvaguardias necesarias para evitar influencia indebida. Toda información dirigida a la participación de las personas con discapacidad debe ser accesible.

Art. 8° – *Derecho a la igualdad y no discriminación.* La persona con discapacidad tiene derecho a igual protección legal y a beneficiarse de la ley en igual medida sin discriminación alguna y a no ser discriminada por motivos de discapacidad.

Es nulo todo acto discriminatorio por motivos de discapacidad que afecte los derechos humanos de las personas con discapacidad. No se consideran discriminatorias las medidas de acción positivas encaminadas a alcanzar la igualdad de hecho de las personas con discapacidad.

Art. 9° – *Igual reconocimiento como persona ante la ley.* Las personas con discapacidad tienen capacidad jurídica en igualdad de condiciones con las demás en todos los aspectos de la vida por ser un atributo universal inherente a la condición humana. La capacidad jurídica es la capacidad de derecho y ejercicio. La capacidad mental es la aptitud de una persona para adoptar decisiones que varía de una persona a otra. En ningún caso, la discapacidad o la capacidad mental son causas suficientes para restringir o negar la capacidad de derecho y ejercicio.

En caso de ser requerido o en caso de necesitarlo, el sistema de apoyos debe respetar los derechos, la voluntad y las preferencias de las personas con discapacidad, incluyendo su voluntad de poner fin a aquél y debe contar con las salvaguardias que proporcionen protección contra los abusos en igualdad de condiciones con las demás personas.

En los casos en que no sea posible comprender la voluntad y preferencias de una persona con discapacidad, pese a haberse hecho un esfuerzo considerable, debe aplicarse la regla de la mejor interpretación posible de la voluntad y preferencias de las personas con discapacidad.

El Código Civil y Comercial regula la capacidad de derecho, de ejercicio y el sistema de apoyos que requieran las personas con discapacidad para la toma de decisiones.

Art. 10. – *Derecho a la libertad y seguridad personal.* La persona con discapacidad tiene derecho a la libertad y seguridad personal, en igualdad de condiciones que las demás. Nadie puede ser privado de su libertad en razón de su discapacidad. Las personas con discapacidad sometidas a proceso penal gozan de las

garantías del debido proceso con los apoyos y ajustes de procedimiento necesarios. Los centros de detención deben asegurar a las personas con discapacidad privadas de libertad el acceso, en igualdad de condiciones con las demás personas privadas de libertad, a las instalaciones físicas del lugar de detención, los servicios que se ofrezcan en aquellas y los ajustes razonables que requieran.

Art. 11. – *Derecho a vivir en forma independiente y a ser incluida en la comunidad.* La persona con discapacidad tiene derecho a vivir en forma independiente en la comunidad, en igualdad de condiciones que las demás y a tener acceso a servicios de asistencia personal, domiciliaria y otros servicios de apoyo en la comunidad para facilitar su inclusión social y evitar su aislamiento y abandono.

Los servicios a las personas con discapacidad deben ser prestados con la finalidad de promover y favorecer su inclusión familiar y social. Los establecimientos que presten estos servicios deben proveer información accesible sobre los mismos y sobre las opciones existentes.

Art. 12. – *Derecho a la familia.* Las personas con discapacidad tienen derecho a contraer matrimonio, a vivir en uniones de hecho, a formar familia, a ejercer la patria potestad y a vivir en familia.

Las niñas, niños y adolescentes con discapacidad y sus familias tienen derecho a una vida en familia pudiendo acceder a información accesible y a un sistema de apoyos que les asegure el ejercicio efectivo de ese derecho.

Los Registros de Estado Civil y Capacidad de las Personas son accesibles y brindan ajustes razonables y apoyos o aceptan los apoyos que concurren con las personas con discapacidad, a los fines de asegurar el ejercicio efectivo del derecho previsto en este artículo.

El Estado debe asegurar los derechos de las personas con discapacidad en la crianza de sus hijos y debe brindar un sistema de apoyo que les asegure el ejercicio de aquéllos. En los casos de tutela, guarda, adopción o instituciones de protección social similares, no se separará a un niño, niña o adolescente de sus padres en razón de la discapacidad de aquél, o de ambos padres o de uno de ellos.

Art. 13. – *Derecho a la participación en la vida política y pública.* La persona con discapacidad tiene derecho a participar en la vida política y pública en igualdad de condiciones que las demás, incluyendo el derecho a elegir y ser elegido, a ejercer cargos públicos y a desempeñar cualquier función pública, sin discriminación.

No se puede restringir el derecho al voto o la participación como autoridad de mesa por motivos de discapacidad.

Los procesos electorales y los partidos políticos adoptan las medidas necesarias para asegurar que

los procedimientos, instalaciones y materiales sean adecuados, accesibles y fáciles de entender y utilizar.

Art. 14. – *Derecho a la constitución de organizaciones.* El Estado nacional, las provincias, la Ciudad Autónoma de Buenos Aires, municipios y comunas promueven la constitución de organizaciones y asociaciones integradas por personas con discapacidad facilitándole capacitación, asesoramiento y acceso a fuentes de cooperación internacional y promueve su participación en todos los espacios de concertación de asuntos públicos que no provengan de votación popular, tales como la Comisión Nacional Asesora para la Integración de Personas con Discapacidad (Conadis) o la que en el futuro la reemplace, la Defensoría del Público, el Consejo Nacional de las Mujeres, la Secretaría Nacional de Niñez, Adolescencia y Familia, entre otros.

Art. 15. – *Derecho a la consulta.* El Estado nacional, las provincias, la Ciudad Autónoma de Buenos Aires, municipios y comunas, celebran consultas y colaboran con las personas con discapacidad, incluidos los niños y las niñas con discapacidad, a través de las organizaciones integradas por aquellas o que las representan, para la adopción de normas administrativas, legislativas y programas de políticas públicas. Los procesos de consultas se realizan de acuerdo a los principios de transparencia, federalización y buena fe.

CAPÍTULO III

Derecho a la educación

Art. 16. – *Derecho a la educación.* Las personas con discapacidad tienen derecho a recibir educación inclusiva y de calidad en todos los niveles, a lo largo de su vida, en igualdad de condiciones que las demás.

Art. 17. – *Medidas de acceso al derecho a la educación.* El Ministerio de Educación de la Nación con el Consejo Federal de Educación tienen la responsabilidad de:

- a) Brindar a las personas con discapacidad una propuesta pedagógica que promueva su autonomía, asegure su inclusión y les permita su desarrollo y el pleno ejercicio de sus derechos, conforme lo establece el artículo 24 de la Convención sobre los Derechos de las Personas con Discapacidad;
- b) Asegurar la accesibilidad física y de la comunicación de los establecimientos educativos, de la información contenida en los materiales de estudio, de las estrategias y metodologías pedagógicas y de las evaluaciones;
- c) Asegurar a las personas con discapacidad el acceso a las tecnologías de la información y de las comunicaciones, atendiendo la provisión del equipamiento así como sus adaptaciones necesarias y capacitación para su uso;
- d) Establecer los procedimientos y recursos correspondientes para identificar tempranamente las barreras que puedan impedir el acceso y la participación en los aprendizajes de los alumnos con discapacidad, a través de instituciones de recursos, apoyos y ajustes razonables para la inclusión educativa, desde el nivel inicial hasta el superior;
- e) Asegurar el acceso y la permanencia y promover el egreso de las personas con discapacidad en las instituciones pertenecientes a la educación común, en todos los niveles del sistema educativo, con la finalidad de lograr la equiparación de oportunidades, brindando atención prioritaria a la población en situación de vulnerabilidad socioeconómica, poblaciones originarias y de zonas rurales;
- f) Asegurar el apoyo y cobertura estatal para disponer de los apoyos y ajustes razonables, necesarios para lograr la inclusión de las personas con discapacidad en instituciones de la educación común;
- g) Asegurar a los estudiantes con discapacidad los ajustes razonables y los apoyos específicos y personales que requieran para garantizar su igualdad de acceso a las prestaciones educativas en condiciones de igualdad con los demás, de modo tal que no surjan obstáculos para la escolarización en la modalidad común;
- h) Promover y apoyar a través del Consejo Federal de Educación, el Consejo de Universidades y el Consejo Federal de Discapacidad, el diseño y la implementación de las instancias institucionales y técnicas necesarias para la orientación y asistencia al desempeño de la trayectoria educativa, que sea más adecuada para las personas con discapacidad;
- i) Diseñar los materiales, recursos didácticos y tecnologías de la información y las comunicaciones accesibles y adecuadas para las necesidades de las personas con discapacidad, asegurando su distribución equitativa y accesible en todos los establecimientos educativos;
- j) Promover y establecer la orientación vocacional para las personas con discapacidad, propiciando alternativas de continuidad para la formación a lo largo de toda su vida;
- k) Coordinar con las autoridades competentes y las educativas que se correspondan, la incorporación de las personas con discapacidad al mundo del trabajo digno, contemplando las pasantías laborales y la terminalidad de los niveles educativos obligatorios y su formación continua;
- l) Promover la formación y capacitación en forma transversal de los recursos humanos necesarios para brindar apoyos y ejercer la docencia e investigación en todas aquellas áreas relacionadas con la educación de las personas con discapacidad en todos los niveles;

- II) Promover la formación y capacitación para los docentes de todos los niveles y modalidades del sistema educativo en temas vinculados a la educación de las personas con discapacidad.

CAPÍTULO IV

Derecho a la salud y habilitación

Art. 18. – *Derecho a la salud.* Las personas con discapacidad tienen derecho a gozar del más alto nivel posible de salud sin discriminación y a acceder a prestaciones de salud incluida la rehabilitación integral en condiciones de gratuidad.

Las personas con discapacidad tienen derecho a la salud sexual en su diversidad y procreación responsable, sin discriminación.

Las personas con discapacidad tienen derecho a información accesible y a contar con los apoyos que requieran para la toma de decisiones sobre su salud. Es nulo el otorgamiento de consentimiento informado a través de representante legal, excepto que la persona con discapacidad se encuentre imposibilitada de expresar su voluntad.

El Estado nacional, las provincias, la Ciudad Autónoma de Buenos Aires, municipios y comunas se comprometen a dictar las medidas necesarias para asegurar el acceso a las prestaciones de salud en los servicios de atención disponibles para la población en general sin discriminación y a los servicios especializados, tecnologías de apoyo, medicamentos, y ayudas técnicas que requieran todas las personas con discapacidad.

El Instituto Nacional de Tecnología Industrial (INTI) debe participar en las políticas públicas orientadas a la investigación, diseño e implementación de tecnologías para personas con discapacidad en articulación con organismos públicos, universidades, empresas e instituciones.

Se promueve la formación de profesionales del ámbito de la salud para la atención con perspectiva de discapacidad.

Art. 19. – *Atención en la comunidad.* La persona con discapacidad tiene derecho a la atención de su salud en servicios de atención general, incluyendo la pronta detección e intervención y a la rehabilitación integral que se preste en la comunidad en que vive y con la participación de su familia, promoviendo en todos los casos la implementación de la estrategia de Rehabilitación de Base Comunitaria (RBC).

Art. 20. – *Atención temprana.* El niño o la niña con discapacidad tiene derecho a acceder a programas y servicios de detección y atención temprana que estimulen sus fortalezas y potencialidades en el marco de una efectiva igualdad de oportunidades.

CAPÍTULO V

Derecho al deporte

Art. 21. – *Derecho al deporte y a la participación en organizaciones deportivas.* La persona con disca-

pacidad tiene derecho a la práctica deportiva generales y específicas y a la participación en organizaciones deportivas, en igualdad de condiciones con las demás.

La Comisión Nacional Asesora para la Integración de Personas con Discapacidad (Conadis), o la que en el futuro la reemplace, y la Secretaria de Deportes de la Nación promueven la creación de las Federaciones Deportivas de las Personas con Discapacidad que demanden las diferentes discapacidades y apoyan el fortalecimiento de las existentes a fin de que la Argentina integre y participe en el Comité Paralímpico Internacional (CPI) y otras entidades internacionales del deporte para las personas con discapacidad.

Las federaciones y confederaciones deportivas nacionales y el Comité Olímpico Argentino promueven y apoyan la participación de las personas con discapacidad en las distintas disciplinas deportivas a su cargo, dictando las medidas necesarias para asegurar el ejercicio efectivo del derecho a la práctica deportiva en igualdad de condiciones con las demás.

Art. 22. – *Adecuación y creación de instalaciones deportivas.* Las instalaciones deportivas existentes y a crearse deben ser accesibles para la práctica de deportes generales y específicos por parte de las personas con discapacidad.

La Comisión Nacional Asesora para la Integración de Personas con Discapacidad (Conadis) o la que en el futuro la reemplace, monitoreará el cumplimiento de las normas sobre accesibilidad previstas en la presente ley y otras normas complementarias en coordinación con la Secretaria de Deportes de la Nación, el Centro Nacional de Alto Rendimiento Deportivo (CENARD) y demás organismos públicos responsables en razón de sus competencias y con las provincias y la Ciudad Autónoma de Buenos Aires en el marco del Consejo Federal de Discapacidad conforme lo previsto en el artículo 16 de la presente ley.

CAPÍTULO VI

Derecho al trabajo y empleo

Art. 23. – *Derecho al trabajo.* La persona con discapacidad tiene derecho a trabajar, en igualdad de condiciones que las demás, en un trabajo libremente elegido o aceptado, con igualdad de oportunidades y de remuneración por trabajo de igual valor, y con condiciones de trabajo justas, seguras y saludables.

El Estado nacional, las provincias, la Ciudad Autónoma de Buenos Aires, municipios y comunas aseguran la protección de los derechos laborales y sindicales de las personas con discapacidad en igualdad de condiciones con las demás y promueve el desarrollo de sus capacidades y habilidades, a través de las distintas unidades que tengan esas funciones.

Las provincias, la Ciudad Autónoma de Buenos Aires, municipios y comunas aseguran la fijación de un cupo para las personas con discapacidad, a los fines de ocupar puestos o cargos en sus ámbitos, que no debe ser

menor al cupo del Estado nacional fijado en el artículo 25 de la presente ley.

Art. 24. – *Medidas de fomento de empleo.* El Estado nacional, las provincias, la Ciudad Autónoma de Buenos Aires, municipios y comunas promueven la generación de constitución de cooperativas, empleo por cuenta propia y oportunidades de creación de empresas propias para las personas con discapacidad en igualdad de condiciones con las demás, incluyendo la adopción de medidas de acción positiva, fomentando el empleo de las personas con discapacidad en el sector privado mediante programas de beneficios, incentivos y otras medidas de acción positiva.

El Estado nacional insta a las provincias a reservar predios dentro de los parques industriales para la instalación de empresas sociales integradas por trabajadores con discapacidad.

Art. 25. – *Cupo.* El Estado nacional –entendiéndose por tal los tres poderes que lo constituyen, sus organismos descentralizados o autárquicos, los entes públicos no estatales, las empresas del Estado, las empresas mixtas, las empresas privadas concesionarias de servicios públicos y las universidades nacionales– está obligado a ocupar personas con discapacidad que reúnan condiciones de idoneidad para el cargo en una proporción no inferior al cinco por ciento (5 %) de la totalidad de su personal y a establecer reservas de puestos o cargos a ser exclusivamente ocupados por ellas.

De igual forma, están obligados a ocupar personas con discapacidad que reúnan condiciones de idoneidad para el cargo las empresas privadas que excedan los requisitos del artículo 83 de la ley 24.467, de la pequeña y mediana empresa, en una proporción no inferior al dos por ciento (2 %) de la totalidad de su personal.

Dicho porcentaje es de cumplimiento obligatorio para el personal de planta efectiva, los que prestan servicios bajo cualquier modalidad de contrato y los que realizan tareas en empresas que brindan tercerización de servicios. La difusión de las convocatorias debe asegurar la accesibilidad en comunicación y la información por parte de las personas con discapacidad. La selección de los postulantes deben incluir los ajustes razonables que soliciten las personas con discapacidad para asegurar su participación en igualdad de condiciones con los demás.

Los empleadores deben asegurar la implementación de los apoyos y ajustes razonables que requiera la persona con discapacidad para el desempeño de sus tareas en el cargo o puesto de trabajo asignado.

Art. 26. – *Reservas de vacantes.* A los fines de asegurar el cumplimiento del cupo, las vacantes que se generen en el Estado nacional deben reservarse, prioritariamente, a las personas con discapacidad que acrediten idoneidad para el puesto o cargo a cubrirse y deben informarse, junto con el perfil del puesto o cargo a cubrirse, al Ministerio de Trabajo, Empleo y Seguridad Social, quien actuará en coordinación con la Comisión Nacional Asesora para la Integración de

Personas con Discapacidad (Conadis) o la que en el futuro la reemplace, y en carácter de veedores de los concursos.

En el caso de realización de convocatorias a cubrir puestos o cargos por partes de entes que no tienen relevados y actualizados sus datos sobre la cantidad de puestos o cargos ocupados por personas con discapacidad, se considerará que el ente no cumple con el cupo y las personas con discapacidad, en su carácter de postulantes, podrán hacer valer, de pleno derecho, su prioridad de ingreso en caso de igualdad de idoneidad. Los responsables de dichos entes incurrirán en incumplimiento de los deberes de funcionario público e igual sanción le corresponden a los responsables de los órganos de regulación y de contralor de las empresas privadas, titulares de las concesiones de servicios públicos sin perjuicio de las sanciones, establecidas en la presente ley, que le pudieren corresponder.

Art. 27. – *Fomento de otras modalidades de empleo.* El Ministerio de Trabajo, Empleo y Seguridad Social promueve y fortalece la creación de distintas modalidades de empleo protegido a través de la ley 26.816, sus modificatorias o la que en el futuro la reemplace y apoya la elección de la prestación de servicios a través del régimen de trabajo a domicilio por parte de las personas con discapacidad que se encuentran imposibilitadas de concurrir al lugar de trabajo proponiendo las iniciativas legislativas y ejecutivas que estime necesarias en coordinación con la Comisión Nacional para la Integración de las Personas con Discapacidad (Conadis) o la que en el futuro la reemplace.

Art. 28. – *Prioridad en compras de insumos y provisiones.* En las compras e insumos por parte de los sujetos enumerados en el primer párrafo del artículo 25 de la presente ley, se reconoce prioridad, a igual costo, a aquellas empresas encuadradas en la ley 25.300, sus modificatorias o en la que en el futuro la reemplace, que tengan contratadas a personas con discapacidad, o acuerdos con Talleres Protegidos de Producción (TPP) o conformados Grupos Laborales Protegidos (GLP), en los dos últimos casos encuadrados en la ley 26.816, sus modificatorias o en la que en el futuro lo reemplace.

La reglamentación fijará las condiciones para el otorgamiento e implementación de la prioridad.

Art. 29. – *Fiscalización.* El Ministerio de Trabajo, Empleo y Seguridad Social fiscalizará lo dispuesto en los artículos 25 y 28 de la presente ley en coordinación con la Comisión Nacional Asesora para la Integración de las Personas con Discapacidad (Conadis) o la que en el futuro lo reemplace, sin perjuicio de lo dispuesto en el artículo 25 de la presente ley.

Art. 30. – *Concesiones de pequeños espacios.* El Estado nacional –entendiéndose por tal los tres poderes que lo constituyen, sus organismos descentralizados o autárquicos, las empresas del Estado, las empresas mixtas, las empresas privadas concesionarias de servicios públicos y las universidades nacionales– está obligado a otorgar en concesión, a personas con dis-

capacidad, espacios para pequeños comercios en toda sede administrativa.

En el caso de que se trata de pequeños comercios destinados a quioscos, el Ministerio de Trabajo, Empleo y Seguridad Social debe definir las características de los quioscos saludables a los efectos de la implementación de lo dispuesto en el párrafo precedente contemplando los requisitos y beneficios que promuevan su instalación en el marco de una política pública de promoción de hábitos saludables en el cuidado de la salud.

Es nulo de nulidad absoluta la concesión adjudicada sin respetar la obligatoriedad establecida en el primer párrafo del presente artículo. El Ministerio de Trabajo, Empleo y Seguridad Social, de oficio o a petición de parte, requerirá la revocación por ilegítima, de tal concesión.

Facúltase al Ministerio de Trabajo, Empleo y Seguridad Social a celebrar convenios con las jurisdicciones con el objetivo de brindar asistencia financiera y de capacitación para los aspirantes a ocupar espacios para pequeños comercios en sedes administrativas de aquellas, en los casos en que las delegaciones u oficinas de los organismos nacionales con sede en las provincias y la Ciudad Autónoma de Buenos Aires no tengan una asistencia de público que justifique el otorgamiento de las concesiones reguladas en la presente ley. Las condiciones y requisitos que configurarán dichos casos se determinarán en la reglamentación de la presente ley. Dicha facultad será ejercida por el Ministerio en coordinación con la Comisión Nacional Asesora para la Integración de las Personas con Discapacidad (Conadis) o la que en el futuro lo reemplace.

Art. 31. – *Beneficios impositivos.* Los empleadores que concedan empleo a personas con discapacidad tendrán derecho al cómputo, a opción del contribuyente, de una deducción especial en la determinación del impuesto a las ganancias o sobre los capitales, equivalente al setenta por ciento (70 %) de las retribuciones correspondientes al personal con discapacidad en cada período fiscal. El cómputo deberá hacerse al cierre de cada período fiscal.

A los efectos de la deducción a que se refiere el párrafo anterior, también se considerará incluidas a las personas con discapacidad que realicen trabajos a domicilio.

CAPÍTULO VII

Derecho a la seguridad social y protección social

Art. 32. – *Seguridad social.* La persona con discapacidad tiene derecho a los beneficios de la seguridad social y de protección social.

El Estado nacional, las provincias, la Ciudad Autónoma de Buenos Aires, municipios y comunas deben asegurar el acceso a los beneficios de seguridad social y de protección social a las personas con discapacidad

en igualdad de condiciones incluyendo medidas de acción positiva.

La persona con discapacidad tiene acceso a los beneficios fijados por normas generales o especiales previstas en los respectivos regímenes y en las leyes 20.475 y 20.888 o las que en el futuro los reemplacen.

Art. 33. – *Compatibilidad.* La persona con discapacidad que es beneficiaria de una pensión no contributiva por discapacidad o de una pensión no contributiva prevista en la ley 18.910 y sus modificatorias y sus decretos o la que en el futuro la reemplace, no es afectada en el cobro de su pensión cuando realice tareas remunerativas de cualquier naturaleza, o que reciba una asignación monetaria estímulo según la ley 26.427, por las que perciba una remuneración o ingreso asegurable no mayor a tres (3) salarios mínimos, vitales y móviles o cuando existan integrantes en el grupo familiar que, también, son titulares de pensiones no contributivas. No se considera toda restricción, prohibición o incompatibilidad establecidas en otras normas legales.

Las jubilaciones provenientes de regímenes previsionales nacionales son compatibles con aquellos correspondientes a regímenes previsionales provinciales, municipales o de cajas profesionales cuando la beneficiaria es la persona con discapacidad.

Art. 34. – *Acceso a programas sociales.* Las personas con discapacidad son beneficiarias de los programas sociales incluyendo los de protección por razones de género, educación, salud, incluyendo tecnología de apoyo, seguridad alimentaria y acceso a servicios públicos que brinda el Estado sin límite de edad prestándose atención preferente a los niños, niñas y mujeres con discapacidad y a las personas con discapacidad que viven en situación de vulnerabilidad socioeconómica para tener acceso a la cobertura de los gastos relacionados con su discapacidad.

CAPÍTULO VIII

Derecho al acceso a la Justicia

Art. 35. – *Derecho al acceso a la Justicia.* La persona con discapacidad tiene derecho a un efectivo acceso a la Justicia en igualdad de condiciones con los demás a fin de garantizar el respeto a su dignidad.

El Estado nacional, las provincias, la Ciudad Autónoma de Buenos Aires, municipios y comunas deben asegurar el derecho al acceso a la Justicia a las personas con discapacidad en igualdad de condiciones con los demás incluyendo ajustes de procedimientos y adecuados a la edad para hacer respetar el derecho a comprender los efectos de los actos que las involucran como participantes directos e indirectos en todos los ámbitos y procedimientos judiciales y no judiciales vinculados con la administración de la justicia incluidos el personal penitenciario y policial. A los fines del logro de dicho objetivo, deben dictar las medidas necesarias incluyendo la creación de programas específicos para las personas con discapacidad y en caso de programas ya creados, deben sostenerlos en el tiempo dotándolos

de recursos suficientes para asegurar el derecho previsto en el párrafo precedente.

Art. 36. – *Ajustes de procedimientos.* Son las adecuaciones procesales y modificaciones y adaptaciones necesarias y adecuadas que aseguren a las personas con discapacidad el ejercicio, en igualdad de condiciones con los demás, del derecho al acceso a la justicia con atención especial a asegurar la participación, comprensión, discernimiento y entendimiento de aquel ejercicio por parte de las personas con discapacidad en el marco del artículo 9° de la presente ley.

Art. 37. – *Capacitación.* El Estado nacional, las provincias, la Ciudad Autónoma de Buenos Aires, municipios y comunas deben promover la capacitación adecuada de los que trabajan en la administración de justicia incluyendo personal penitenciario, cuerpos periciales y policiales.

CAPÍTULO IX

Accesibilidad universal

Art. 38. – *Derecho al acceso.* La persona con discapacidad tiene derecho a acceder, en igualdad de condiciones que las demás, al entorno físico y cultural, al transporte, a la información y las comunicaciones, incluidos los sistemas y las tecnologías de la información y las comunicaciones, y a otros servicios o instalaciones abiertos al público o de uso público, tanto en zonas urbanas como en zonas rurales.

El Estado nacional, las provincias, la Ciudad Autónoma de Buenos Aires, municipios y comunas adoptan las medidas necesarias para asegurar la accesibilidad universal.

Art. 39. – *Alcance.* La Comisión Nacional Asesora para la Integración de Personas con Discapacidad (Conadis) o la que en el futuro la reemplace, a través del Consejo Federal de Discapacidad, promueve la accesibilidad universal en todo el territorio de la República Argentina.

Art. 40. – *Accesibilidad en el entorno urbano.* El Estado nacional, las provincias, la Ciudad Autónoma de Buenos Aires, municipios y comunas aseguran la eliminación de las barreras físicas urbanas existentes y adecuarán las normativas pertinentes para que toda nueva intervención, construcción, edificación o reforma se realice en virtud de la aplicación de los siguientes criterios:

- a) Itinerarios peatonales accesibles: son aquellos que aseguran el uso no discriminatorio y permiten a todas las personas circular en condiciones de continuidad, autonomía y seguridad. Los parámetros de anchura y altura de paso y las pendientes longitudinal y transversal que componen sus parámetros serán los previstos en el anexo I a XXXIII del decreto 914/97 hasta la entrada en vigencia del decreto reglamentario de la presente ley;

Los pisos serán antideslizantes sin resaltos ni aberturas que permitan el tropiezo de personas con bastones o sillas de ruedas. En todo el itinerario, no debe haber escalones aislados.

Las pendientes de todo tipo tendrán un diseño y grado de inclinación que permita la transitabilidad, utilización y seguridad de las personas con discapacidad, sin superar los parámetros previstos en la normativa vigente hasta la entrada en vigencia del decreto reglamentario de la presente ley.

El ámbito de paso del itinerario peatonal accesible debe estar libre de elementos del mobiliario urbano, señales verticales permanentes, vegetación y de cualquier otro elemento aun cuando esté dispuesto temporalmente;

- b) Escaleras y rampas exteriores: las escaleras deben ser de escalones cuya dimensión vertical y horizontal facilite su utilización por personas con movilidad reducida y estarán dotadas de pasamanos. Las rampas tendrán las características señaladas para los desniveles dispuestos en la normativa vigente hasta la entrada en vigencia del decreto reglamentario de la presente ley;
- c) Parques, jardines, plazas y espacios libres: deben observar en sus itinerarios peatonales las normas establecidas para los mismos en el inciso a), y deben estar adaptados para todas las situaciones de discapacidad contemplando el diseño universal.

Los sectores de recreación infantil deben contener juegos que cumplan con el criterio de diseño universal previsto en el artículo 2° de la presente ley y no deben estar segregados del resto de los juegos.

Deben contar con área de descanso en el trayecto de los itinerarios peatonales accesibles;

- d) Sanitarios de uso público: deberán ser accesibles y utilizables para todas las situaciones de discapacidad;
- e) Estacionamientos: tendrán zonas reservadas y señalizadas para vehículos que transporten personas con movilidad reducida cercanas a los accesos peatonales;
- f) Señales verticales y elementos urbanos varios: las señales de tránsito, semáforos, postes de iluminación y cualquier otro elemento vertical de señalización o de mobiliario urbano se dispondrán de forma que no constituyan obstáculos para personas con discapacidad visual y para las personas que se desplazan en silla de ruedas, colocándose junto al borde exterior de la acera;
- g) Obras en la vía pública: estarán señalizadas y protegidas por vallas estables y continuas y luces rojas permanentes, disponiendo los elementos de manera que las personas con

discapacidad visual puedan detectar a tiempo la existencia del obstáculo. En las obras que reduzcan la sección transversal de la acera, se deberá construir un itinerario peatonal alternativo accesible que cumpla con las características señaladas en el apartado a);

- h) Elementos vinculados a actividades comerciales: el ámbito de paso del itinerario peatonal accesible debe estar libre de mesas exteriores, toldos, sombrillas y cualquier otro elemento de bares y restaurantes. Los kioscos o puestos de comercio deben ser detectables para las personas con discapacidad visual a los fines de su seguridad y protección.

Art. 41. – *Accesibilidad en edificios.* El Estado nacional, las provincias, la Ciudad Autónoma de Buenos Aires, municipios y comunas aseguran la eliminación de las barreras arquitectónicas existentes en los edificios e instalaciones de uso público, sea su propiedad pública o privada, de carácter temporal o permanente y en los edificios de vivienda, y adecuarán las normativas pertinentes para que toda nueva intervención, construcción, edificación o reforma se realice en virtud de la aplicación de los siguientes criterios:

- a) Edificios e instalaciones de uso público: deben procurar la accesibilidad para personas con discapacidad y, en particular, la existencia de estacionamientos reservados y señalizados para vehículos que transporten a dichas personas cercanos a los accesos peatonales; por lo menos un acceso al interior del edificio desprovisto de barreras arquitectónicas, espacios de circulación horizontal que permitan el desplazamiento y maniobra de dichas personas, al igual que comunicación vertical accesible y utilizable por las mismas mediante elementos constructivos o mecánicos y servicios sanitarios accesibles. Los edificios destinados a espectáculos deberán tener zonas reservadas, señalizadas y adaptadas al uso por personas con sillas de ruedas. Los edificios en que se garanticen plenamente las condiciones de accesibilidad ostentarán en su exterior un símbolo indicativo de tal hecho. Las áreas sin acceso de público o las correspondientes a edificios industriales y comerciales tendrán los grados de adaptabilidad necesarios para permitir el empleo de personas con movilidad reducida;
- b) Edificios de viviendas: los edificios de viviendas colectivas y de vivienda social colectiva de más de un piso deben contar con ascensor y un itinerario accesible para las personas con discapacidad, que una la edificación con la vía pública y con las dependencias de uso común. Asimismo, las unidades de vivienda de los edificios deberán observar en su diseño y ejecución o en su remodelación la adaptabilidad a las personas con discapacidad en los términos

y grados previstos en la reglamentación de la presente ley.

En materia de diseño y ejecución o remodelación de viviendas individuales, los códigos de edificación han de observar las disposiciones de la presente ley y su reglamentación.

En los edificios de vivienda y en las viviendas sociales existentes a la fecha de sanción de la presente ley, deberán desarrollarse condiciones de adaptabilidad y practicabilidad en los grados y plazos establecidos en la reglamentación de la presente ley.

Art. 42. – *Incorporación de anexo Plan de Accesibilidad y anexo I a XXXIII.* A los fines de la armonización legislativa, de la seguridad jurídica y del efectivo cumplimiento de los artículos 40, 41 y 47 de la presente ley, se incorpora a este cuerpo legal como anexos, el anexo Plan de Accesibilidad, según resoluciones vigentes dictadas por la Comisión Nacional Asesora para la Integración de Personas con Discapacidad (Conadis) y el anexo I a XXXIII del decreto 914/97 y decreto 467/98, sin perjuicio de los que se dicten en el futuro para su modificación, reemplazo o complemento.

A los efectos de esta ley, los artículos 20, 21 y 22 del anexo I a XXXIII del decreto 914/97 y del decreto 467/98 se corresponden, respectivamente, con los artículos 40, 41 y 47 de la presente ley.

Art. 43. – *Exigibilidad.* El cumplimiento de las previsiones establecidas en los anexos previstos en el artículo precedente es requisito exigible para la aprobación correspondiente a los instrumentos del proyecto, planificación y la consiguiente ejecución de las obras, así como para la concreción de la habilitación de cualquier naturaleza relativa a la materia de que se trata.

Art. 44. – *Responsabilidades.* Resultan responsables del cumplimiento de las normas pertinentes –dentro de la órbita de sus respectivas competencias– los profesionales que suscriban proyectos, los organismos que intervengan en la aprobación y supervisión técnica, los fabricantes de los materiales que se utilicen en las obras en cuestión, los constructores que llevan a cabo las mismas, los técnicos que la dirijan, las personas y entidades encargadas del control e inspección técnico administrativa, así como toda persona física o jurídica que intervenga en cualquiera de las actuaciones y etapas contempladas en la ley de la materia y su reglamentación y en los códigos de edificación, de planeamiento urbano y de verificaciones y habilitaciones y demás normas vigentes.

Art. 45. – *Intervención del órgano de asesoramiento y contralor.* El comité de asesoramiento y contralor, creado en el marco de la ley 22.431 y su reglamentación, continúa su labor de asesoramiento y contralor del cumplimiento de los artículos 40, 41 y 47 de la presente ley y sigue integrado por un miembro titular y uno alterno, los que deben tener jerarquía no inferior a director o equivalente, en representación de cada uno de los siguientes organismos: Comisión Nacional Asesora para la Integración de Personas con Discapacidad

(Conadis) o la que en un futuro la reemplace, Comisión Nacional de Regulación del Transporte y Centro de Investigación: Barreras Arquitectónicas, Urbanísticas, y en el Transporte (CIBAUT), de la Facultad de Arquitectura, Diseño y Urbanismo de la Universidad Nacional de Buenos Aires. El desempeño de los miembros del citado comité tiene carácter “ad honórem”.

El Poder Ejecutivo asignará recursos presupuestarios para el funcionamiento del comité.

Art. 46. – *Funciones del comité.* Son funciones del comité las siguientes:

- a) Controlar el cumplimiento de los artículos 40, 41 y 47 de la presente ley y en su caso, de su reglamentación;
- b) Verificar y formalizar la denuncia por los incumplimientos, detectados en el marco del inciso precedente, al presidente de la Comisión Nacional Asesora para la Integración de Personas con Discapacidad a fin de que tome intervención, en virtud de lo dispuesto por el artículo 4°, incisos b), c), d), e) y f) del decreto 984/92 o de la norma que lo reemplace en el futuro;
- c) Asesorar técnicamente para la correcta implementación de los artículos 40, 41 y 47 de la presente ley y en su caso, la reglamentación;
- d) Proponer criterios de adecuación, informar y fomentar lo dispuesto por la presente reglamentación.

Art. 47. – *Accesibilidad en el transporte.* El Estado nacional, las provincias, la Ciudad Autónoma de Buenos Aires, municipios y comunas aseguran la eliminación de las barreras existentes en el acceso y utilización de los medios de transporte público terrestre, aéreo y por agua, de corta, media y larga distancia y aquellas que dificulten el uso de medios propios de transporte por las personas con discapacidad.

Todos los medios de transporte público serán accesibles y contarán con asientos en cada unidad reservados, señalizados y cercanos a la puerta, para personas con discapacidad. Dichas personas estarán autorizadas para descender por cualquiera de las puertas. Asimismo, deberán contar con piso antideslizante y espacio para ubicación de bastones, muletas, sillas de ruedas y otros elementos de ayuda.

Art. 48. – *Casos de gratuidad en el transporte.* Todos los medios de transporte público deben cumplir con la condición de gratuidad, en los siguientes casos:

- a) Los medios de transporte público aéreos deben transportar gratuitamente a las personas con discapacidad en vuelos de cabotaje cuando, por su situación de discapacidad, la distancia constituya una barrera insalvable por los medios de transporte público terrestres y por agua.

La reglamentación establecerá las comodidades y demás condiciones del transporte público aéreo;

- b) Los medios de transporte público terrestres y por agua, sometidos al contralor de autoridad competente, deberán transportar gratuitamente a las personas con discapacidad en el trayecto que medie entre el domicilio de las mismas y cualquier destino al que deban concurrir por razones familiares, asistenciales, educacionales y laborales o de cualquier otra índole que tiendan a favorecer su plena inclusión social;
- c) La gratuidad es extensiva a un acompañante, en caso de necesidad documentada por el Certificado Único de Discapacidad (CUD).

Art. 49. – *Requisitos para medios de transporte.* Los medios de transporte público deben incorporar al servicio sólo unidades con diseño universal para el transporte de personas con discapacidad y deben exhibir una oblea informativa relativa a la gratuidad del servicio y a la libre accesibilidad.

Las empresas deben cumplir con la accesibilidad comunicacional en la información sobre su servicio y con la capacitación del personal para el uso de los mecanismos de accesibilidad existentes en la unidad.

La reglamentación establecerá las sanciones aplicables a los transportistas en caso de inobservancia de este artículo.

Art. 50. – *Requisitos para estaciones de transporte.* Las estaciones de transportes deben contemplar: un itinerario peatonal con una anchura mínima en todo su recorrido que permita el paso a dos personas en toda su extensión, una de ellas en silla de ruedas, pisos antideslizantes sin resaltos ni aberturas; bordes de andenes de textura reconocible y antideslizante; paso alternativo a molinetes; sistemas de anuncios por parlantes y por textos y servicios sanitarios accesibles. En los aeropuertos se prevén sistemas mecánicos de ascenso y descenso accesibles para personas con discapacidad en el caso que no hubiera métodos alternativos. En todos los casos, se deben contemplar los requisitos establecidos en el inciso c) del artículo 53 de la presente ley.

Art. 51. – *Derecho a libre tránsito y estacionamiento.* Las personas con discapacidad tienen derecho a libre tránsito y estacionamiento de acuerdo a lo que establezcan las respectivas disposiciones municipales, las que no podrán excluir de esas franquicias a los automotores patentados en otras jurisdicciones. Dichas franquicias serán acreditadas por el distintivo de identificación a que se refiere el artículo 12 de la ley 19.279.

Art. 52. – *Exención de peaje.* Es exceptuado del cobro del peaje en toda autopista, autovía o ruta sujeta a la jurisdicción nacional, provincial y municipal, sea concesionada o explotada en forma directa o indirecta, todo vehículo particular que sea conducido o que conduzca a toda persona con discapacidad certificada por autoridad competente. A los fines de la aplicación del presente artículo, sólo será exigible para las personas con discapacidad la exhibición, sin trámite previo, del Certificado Único de Discapacidad y lo que se disponga por la reglamentación de la presente ley.

Art. 53. – *Accesibilidad en información y la comunicación.* El Estado nacional, las provincias, la Ciudad Autónoma de Buenos Aires, municipios y comunas aseguran la eliminación de las barreras en la información y la comunicación, en virtud de la aplicación de los siguientes criterios:

- a) En los servicios de información, comunicaciones, de emergencias y de otro tipo, incluidos servicios electrónicos, se implementarán herramientas de accesibilidad comunicacional y de información al menor costo posible y adecuadas a los diferentes tipos de discapacidad;
- b) En la prestación de servicios al público en general, por parte de entidades privadas, se promueve su ejecución en formatos que las personas con discapacidad puedan utilizar y acceder incluso mediante Internet;
- c) En el acceso a edificios y otras instalaciones de uso público, entornos urbanos, y en transporte, se llevará a cabo la implementación de cartelera, señalización y sistemas de información con incorporación de lenguajes, visualización de textos, braille, comunicación táctil, macrotipos, pictogramas, subtítulo, dispositivos multimedia de fácil acceso, lenguaje escrito, sistemas auditivos, lenguaje sencillo, medios de voz digitalizados, subtítulos y otros modos, medios y formatos aumentativos o alternativos de comunicación, incluida la tecnología de la información y las comunicaciones de fácil acceso, y se promoverá el ofrecimiento de intérpretes de lengua de señas y otras formas de asistencia;
- d) En las relaciones oficiales entre las personas con discapacidad y organismos públicos, se facilitará la utilización de los modos, medios y formatos aumentativos y alternativos de comunicación, de lengua de señas, braille y otros modos de comunicación accesible que elijan aquellas;
- e) En los planos, herramientas, dispositivos, sistemas de alarma o señalética destinados a la evacuación de emergencia de instalaciones, entorno o edificios de uso público, deben dar cumplimiento a la estrategia del diseño universal prevista en el artículo 2º, inciso e), de la presente ley. En el caso de los edificios privados, se promoverá su implementación;
- f) En el momento de la entrega del Certificado Único de Discapacidad, la autoridad otorgante deberá acompañarlo con un ejemplar de la presente ley y su decreto reglamentario, en su caso e información sobre los beneficios que reconoce el CUD en formato accesible.

La Comisión Nacional Asesora para la Integración de Personas Con Discapacidad (Conadis), o la que en un futuro la reemplace, coordinará con el Ministerio de Salud la elaboración y realización de aquellos ejem-

plares y fijará su distribución en el marco del Consejo Federal de Discapacidad.

Art. 54. – *Accesibilidad en los medios de comunicación.* La Comisión Nacional Asesora para la Integración de Personas con Discapacidad (Conadis), o la que en un futuro la reemplace, monitoreará el cumplimiento del artículo 66 de la ley 26.522, de servicios y comunicación audiovisual, asegurando la aplicación de las herramientas de accesibilidad tales como subtítulo oculto (*closed caption*), intérprete de lengua de señas y audio descripción, entre otros, tendientes al logro de una inclusión social amplia. En caso de detección de incumplimientos, reclamos o hechos desfavorables a la inclusión comunicacional de las personas con discapacidad de público conocimiento, coordinará con la Defensoría del Público las acciones necesarias para el cumplimiento de la ley 26.522.

CAPÍTULO X

Medidas para situaciones colectivas de emergencias críticas

Art. 55. – *Protocolos de evacuación.* La Comisión Nacional Asesora para la Integración de Personas Con Discapacidad (Conadis), o la que en un futuro la reemplace, coordina con los órganos responsables pertinentes la elaboración y aplicación de protocolos de evacuación inclusivos en situaciones colectivas de emergencias críticas de cualquier naturaleza.

CAPÍTULO XI

Órgano de certificación

Art. 56. – *Certificación.* El acceso a servicios, beneficios o prestaciones que requieran la acreditación de la situación de discapacidad se realiza mediante la presentación de la certificación correspondiente. El Ministerio de Salud de la Nación, o la autoridad jurisdiccional pertinente, certifica en cada caso la existencia de la discapacidad, mediante una junta evaluadora interdisciplinaria, dándose prioridad a los profesionales que acrediten estudios de grado o de perfeccionamiento orientados al enfoque social en materia de discapacidad.

El certificado que se expide se denomina Certificado Único de Discapacidad y acredita plenamente la discapacidad en todo el territorio nacional, salvo en materia de jubilaciones y pensiones, en la que la discapacidad se acredita con arreglo a lo dispuesto en la legislación vigente.

Idéntica validez en cuanto a sus efectos tienen los certificados emitidos por las provincias adheridas a la ley 24.901, previo cumplimiento de los requisitos y condiciones que se establezcan por reglamentación.

CAPÍTULO XII

Sanciones

Art. 57. – *Órgano competente.* El órgano público competente para conocer y aplicar las infracciones y

sanciones por el incumplimiento de la presente ley es la Comisión Nacional Asesora para la Integración de las Personas con Discapacidad (Conadis), o la que en un futuro la reemplace, sin perjuicio de las competencias específicas que corresponden a los demás organismos públicos nacionales.

La Comisión Nacional Asesora para la Integración de las Personas con Discapacidad (Conadis), o la que en un futuro la reemplace, podrá articular la ejecución de las sanciones en el marco del Consejo Federal de Discapacidad.

Art. 58. – *Infracciones*. Las infracciones son:

- a) Omisión de la provisión del sistema de apoyo, de ajustes razonables y ajustes de procedimientos;
- b) Incumplimiento de la obligación de los entes públicos y entidades privadas de remitir información, recibos, estados de cuentas y demás documentación en medios y formatos accesibles a los usuarios con discapacidad que lo soliciten;
- c) Incumplimiento de los entes públicos y entidades privadas de implementar, según la situación de discapacidad, servicios de emergencias, o de información, o de comunicación y electrónicos, para realizar denuncias por emergencias o por ser víctimas de delitos;
- d) Incumplimiento de las obligaciones de brindar y adecuar propuestas pedagógicas que promuevan la autonomía de las personas con discapacidad; de asegurar la permanencia de las personas con discapacidad en instituciones de educación común en todos los niveles del sistema educativo y de asegurar la permanencia de las personas con discapacidad en todos los niveles educativos a través de instituciones de recursos y apoyos a la inclusión educativa;
- e) Incumplimiento de la obligación de cumplir con la accesibilidad en instalaciones educativas, en materiales de estudios del ámbito de educación, materiales didácticos, instalaciones deportivas, accesibilidad física, en transportes, tecnologías de la información y comunicación y medios de comunicación;
- f) Incumplimiento del cupo de empleo para personas con discapacidad;
- g) Omisión de las reservas de vacantes en el Estado nacional;
- h) Omisión del cumplimiento de la prioridad en compras e insumos por parte del Estado nacional;
- i) Incumplimiento de la obligación de asegurar el acceso a una prestación o servicio, cualquiera sea su naturaleza;
- j) Incumplimiento de la obligación de respetar y aplicar la compatibilidad;
- k) Negativa a permitir el acceso o permanencia de una persona con discapacidad en un esta-

blecimiento de uso público, cualquiera sea su naturaleza, por motivos de discapacidad;

- l) Omisión de la elaboración y aplicación de protocolos de evacuaciones de personas con discapacidad en situaciones colectivas de emergencias críticas de cualquier naturaleza;
- m) Incumplimiento de la exención del peaje y del libre tránsito y estacionamiento;
- n) No considerar las normas de accesibilidad para personas con discapacidad en el otorgamiento o prórroga de concesiones, habilitaciones y aprobación de los expedientes técnicos de obra;
- o) Omisión de incluir expresamente el cumplimiento de las normas de accesibilidad para las personas con discapacidad en los pliegos para la selección de contratación de bienes, servicios u obras por parte del Estado;
- p) Omisión de incluir la previsión de recursos para el cumplimiento de las normas de accesibilidad por parte de los funcionarios gubernamentales responsables de la elaboración de los presupuestos de los distintos niveles y sectores del Estado;
- q) Entrega de información falsa a la Comisión Nacional Asesora para la Integración de Personas con Discapacidad (Conadis) o la que en un futuro la reemplace, ante un requerimiento realizado por ésta.

Art. 59. – *Sanciones*. Sin perjuicio de las previstas en normativas específicas, las sanciones son:

- a) Apercibimiento;
- b) Multas equivalentes a tres salarios mínimo vital y móvil por mes, hasta el cumplimiento del cupo de 2 %;
- c) Multas equivalentes en una escala de dos a veinte salarios mínimo vital y móvil, cuando se trata de sujetos obligados pertenecientes al sector privado;
- d) Multas equivalentes a un mes de haber hasta doce meses de haber;
- e) Suspensión temporal sin goce de haber por un mes;
- f) Suspensión sin goce de haber desde dos meses hasta por doce meses;
- g) Ejecución de acciones orientadas a la inclusión de personas con discapacidad reparadoras de la conducta infractora;
- h) Destitución del cargo.

La Comisión Nacional Asesora para la Integración de las Personas con Discapacidad (Conadis), o la que en un futuro la reemplace, podrá dictar la sanción del inciso g) del presente artículo como opción o alternativa acumulable a las previstas en los incisos b) y c) del presente artículo o a las previstas en normativas específicas según las circunstancias del caso, cuando se trata de sujetos obligados pertenecientes al sector privado. En los casos de aplicación de las previstas en

normativas específicas, la Conadis deberá comunicar a los órganos responsables con competencias sancionatorias según las normas específicas, el inicio del sumario pertinente, sanción dictada y cumplimiento de la misma o su ejecución en caso de incumplimiento a los efectos de evitar doble imposición de multas.

En los casos de sujetos obligados pertenecientes al sector público nacional, la Conadis dará intervención a la SIGEN en el marco de la ley 24.156 y sus modificatorias y su decreto reglamentario vigente o la que en el futuro lo reemplace y dará intervención, con recomendación especial de la aplicación del inciso g) del presente artículo, en caso de considerarlo pertinente, al órgano responsable en el marco de la ley 19.549 y sus modificatorias y su decreto reglamentario vigente o la que en el futuro lo reemplace.

Las sanciones se graduarán en función de la gravedad de la infracción, el daño o perjuicio causado y su reincidencia.

Art. 60. – *Interposición de recursos.* Las sanciones serán recurribles dentro de los diez (10) días hábiles de su notificación ante la Cámara Nacional de Apelaciones en lo Contencioso Administrativo Federal, con competencia en el lugar del hecho. El recurso deberá interponerse y fundarse dentro del término aludido ante el tribunal competente. Por razones fundadas tendientes a evitar un gravamen irreparable al interesado o en resguardo de terceros, el recurso podrá concederse con efecto suspensivo.

Art. 61. – *Destino de las multas.* El producido de las multas se destinará al financiamiento de políticas públicas destinadas a las personas con discapacidad que lleve adelante la Comisión Nacional Asesora para la Integración de las Personas con Discapacidad en el marco del Consejo Federal de Discapacidad.

CAPÍTULO XIII

Disposiciones finales

Art. 62. – *Orden público.* Los derechos y las garantías de los sujetos de esta ley son de orden público, irrenunciables, interdependientes, indivisibles e intransigibles.

Art. 63. – *Derogación.* Derógase la ley 22.431 y sus modificatorias y sus decretos reglamentarios; los artículos 1° y 2° de la ley 24.308; el artículo 3° del Código Electoral, y el artículo 3° de la ley 24.901.

Derógase toda norma que se oponga a la presente ley.

Art. 64. – *Modificación de la ley 24.901.* Modifícase el texto del artículo 9° de la ley 24.901, por el siguiente:

Artículo 9°: Entiéndase por persona con discapacidad, conforme lo establecido por el artículo 2°, inciso a), de la Ley de Sistema de Promoción Integral de los Derechos Humanos de las Personas con Discapacidad, a toda persona que tenga deficiencia física, mental, intelectual o sensorial a largo plazo que, al interactuar con diversas barreras, puedan impedir su participación plena

y efectiva en la sociedad, en igualdad de condiciones con las demás.

Art. 65. – *Modificación de la ley 24.901.* Modifícase el texto del artículo 10 de la ley 24.901, por el siguiente:

Artículo 10: A los efectos de la presente ley, la discapacidad deberá acreditarse conforme a lo establecido por el artículo 56 de la Ley de Sistema de Promoción Integral de los Derechos Humanos de las Personas con Discapacidad.

Art. 66. – *Modificación de la ley 23.302.* Modifícase el texto del artículo 6° de la ley 23.302 por el siguiente:

Artículo 6°: Corresponde al Instituto Nacional de Asuntos Indígenas:

- a) Actuar como organismo de aplicación de la presente ley, velando por su cumplimiento y la consecución de sus objetivos;
- b) Dictar su reglamento, normas de aplicación y proponer las que correspondan a la facultad reglamentaria del Poder Ejecutivo;
- c) Llevar el Registro Nacional de Comunidades Indígenas y disponer la inscripción de las comunidades que lo soliciten y resolver, en su caso, la cancelación de la inscripción, para todo lo cual deberá coordinar su acción con los gobiernos provinciales, y prestar el asesoramiento necesario para facilitar los trámites. Las resoluciones del Instituto Nacional de Asuntos Indígenas, relativas a la inscripción de las comunidades, así como a su cancelación, serán apelables ante la Cámara Federal del lugar dentro del plazo de diez (10) días;
- d) Elaborar e implementar planes de adjudicación y explotación de las tierras, de educación y de salud. Los dos últimos planes deben asegurar el ejercicio efectivo de dichos derechos a los miembros con discapacidad pertenecientes a las comunidades indígenas en el marco de lo dispuesto por la Ley de Sistema de Promoción Integral de los Derechos Humanos de las Personas con Discapacidad;
- e) Proponer el presupuesto para la atención de los asuntos indígenas y asesorar en todo lo relativo a fomento, promoción y desarrollo de las comunidades indígenas del país.

Art. 67. – *Modificación de la ley 25.643.* Modifícase el texto del artículo 1° de la ley 25.643, por el siguiente:

Artículo 1°: Turismo accesible es el complejo de actividades originadas durante el tiempo libre, orientado al turismo y la recreación, que posibili-

tan la plena inclusión –desde la óptica funcional y psicológica– de las personas con discapacidad, obteniendo durante las mismas la satisfacción individual y social del visitante y una mejor calidad de vida.

Art. 68. – *Modificación de la ley 25.643.* Modifícase el texto del artículo 2° de la ley 25.643, por el siguiente:

Artículo 2°: Entiéndase por persona con discapacidad, conforme lo establecido por el artículo 2°, inciso a), de la Ley de Sistema de Promoción Integral de los Derechos Humanos de las Personas con Discapacidad, como también aquellas que padezcan alteraciones funcionales por circunstancias transitorias, cronológicas y/o antropométricas.

Art. 69. – *Modificación de la ley 25.643.* Modifícase el texto del artículo 3° de la ley 25.643, por el siguiente:

Artículo 3°: Será obligación de las agencias de viajes informar a las personas con discapacidad y/o grupo familiar y/o acompañante sobre los inconvenientes e impedimentos que pudiere encontrar en la planificación de un viaje que obstaculizaran su inclusión física, funcional o social y, a su vez, comunicar a los prestadores de servicios turísticos sobre las circunstancias referidas en el artículo 2°, a los fines de que adopten las medidas que las mismas requieran.

Art. 70. – *Modificación de la ley 25.643.* Modifícase el texto del artículo 4° de la ley 25.643, por el siguiente:

Artículo 4°: Las prestaciones de servicios turísticos deberán adecuarse de conformidad con los criterios del diseño universal y a lo establecido en el capítulo IX de la Ley de Sistema de Promoción Integral de los Derechos Humanos de las Personas con Discapacidad.

Art. 71. – *Modificación de la ley 25.785.* Modifícase el texto del artículo 1° de la ley 25.785, por el siguiente:

Artículo 1°: Las personas con discapacidad tendrán acceso a una proporción no inferior del cuatro (4 %) de los programas sociolaborales que se financien con fondos del Estado nacional.

Art. 72. – *Modificación de la ley 25.785.* Modifícase el texto del artículo 2° de la ley 25.785, por el siguiente:

Artículo 2°: A los efectos de la presente ley, se consideran personas con discapacidad a aquellas que queden comprendidas en el artículo 2°, inciso a), de la Ley de Sistema de Promoción Integral de los Derechos Humanos de las Personas con Discapacidad.

Art. 73. – *Modificación de la ley 26.061.* Modifícase el texto del artículo 3° de la ley 26.061, por el siguiente:

Artículo 3°: *Interés superior.* A los efectos de la presente ley se entiende por interés superior de la niña, niño y adolescente la máxima satisfacción, integral y simultánea de los derechos y garantías reconocidos en esta ley.

Debiéndose respetar:

- a) Su condición de sujeto de derecho;
- b) El derecho de las niñas, niños y adolescentes a ser oídos y que su opinión sea tenida en cuenta;
- c) El respeto al pleno desarrollo personal de sus derechos en su medio familiar, social y cultural;
- d) Su edad, grado de madurez, capacidad de discernimiento, situación de discapacidad y demás condiciones personales;
- e) El equilibrio entre los derechos y garantías de las niñas, niños y adolescentes y las exigencias del bien común;
- f) Su centro de vida. Se entiende por centro de vida el lugar donde las niñas, niños y adolescentes hubiesen transcurrido en condiciones legítimas la mayor parte de su existencia;

Este principio rige en materia de patria potestad, pautas a las que se ajustarán el ejercicio de la misma, filiación, restitución del niño, la niña o el adolescente, adopción, emancipación y toda circunstancia vinculada a las anteriores, cualquiera sea el ámbito donde deba desempeñarse.

Cuando exista conflicto entre los derechos e intereses de las niñas, niños y adolescentes frente a otros derechos e intereses igualmente legítimos, prevalecerán los primeros.

Art. 74. – *Modificación de la ley 26.485.* Modifícase el texto del artículo 2° de la ley 26.485, por el siguiente:

Artículo 2°: *Objeto.* La presente ley tiene por objeto promover y garantizar:

- a) La eliminación de la discriminación entre mujeres y varones en todos los órdenes de la vida;
- b) El derecho de las mujeres a vivir una vida sin violencia;
- c) Las condiciones aptas para sensibilizar y prevenir, sancionar y erradicar la discriminación y la violencia contra las mujeres en cualquiera de sus manifestaciones y ámbitos;

- d) El desarrollo de políticas públicas de carácter interinstitucional e inclusiva de la situación de discapacidad para prevenir, sancionar y erradicar la discriminación y violencia contra las mujeres;
- e) La remoción de patrones socioculturales que promueven y sostienen la desigualdad de género y las relaciones de poder sobre las mujeres;
- f) El acceso a la justicia de las mujeres que padecen violencia;
- g) La asistencia integral a las mujeres que padecen violencia en las áreas estatales y privadas que realicen actividades programáticas destinadas a las mujeres y/o en los servicios especializados de violencia.

Art. 75. – *Modificación de ley 26.816.* Modifícase el texto del artículo 7° de la ley 26.816, por el siguiente:

Artículo 7°: *Beneficiarios.* Podrán incorporarse a las distintas modalidades del presente régimen.

Las personas definidas en el artículo 2°, inciso a), de la Ley de Sistema de Promoción Integral de los Derechos Humanos de las Personas con Discapacidad, que no posean un empleo y que manifiesten su decisión de insertarse en una organización de trabajo.

Deberán estar registrados en las Oficinas de Empleo Municipales citadas en el artículo 3°, apartado 6 de esta ley, que corresponda a su domicilio y con la certificación expedida por la autoridad competente de acuerdo a lo dispuesto en el artículo 56, de la Ley de Sistema de Promoción Integral de los Derechos Humanos de las Personas con Discapacidad y en las disposiciones particulares de la normativa provincial vigente.

Art. 76. – *Modificación de la ley 26.529.* Modifícase el texto del artículo 5° de la ley 26.529, por el siguiente texto:

Artículo 5°: *Definición.* Entiéndase por consentimiento informado, la declaración de voluntad suficiente efectuada por el paciente, o por sus representantes legales en su caso, emitida luego de recibir, por parte del profesional interviniente, información clara, precisa y adecuada con respecto a:

- a) Su estado de salud;
- b) El procedimiento propuesto, con especificación de los objetivos perseguidos;
- c) Los beneficios esperados del procedimiento;
- d) Los riesgos, molestias y efectos adversos previsibles;
- e) La especificación de los procedimientos alternativos y sus riesgos, beneficios y perjuicios en relación con el procedimiento propuesto;

- f) Las consecuencias previsibles de la no realización del procedimiento propuesto o de los alternativos especificados;

En los casos de los pacientes con discapacidad es de aplicación obligatoria lo dispuesto por el tercer párrafo del artículo 18 de la Ley de Sistema de Promoción Integral de los Derechos Humanos de las Personas con Discapacidad, sin perjuicio de las demás normas contenidas en la precitada ley.

Art. 77. – *Adecuación de terminología en normas nacionales y locales.* Toda referencia a las personas con discapacidad se realizará utilizando la terminología “persona con discapacidad” debiendo ser adecuada/adaptada la cartelera y cualquier otro tipo de señalización que se refiera a este grupo como “discapacitado”, “persona con necesidades especiales”, “persona con capacidades diferentes” y cualquier otra distinta a la indicada precedentemente.

Art. 78. – *Reglamentación.* El Poder Ejecutivo reglamentará las disposiciones de la presente ley dentro de los ciento ochenta (180) días de su promulgación.

El Poder Ejecutivo determinará los ajustes necesarios en los plazos comprendidos en los anexos previstos en el artículo 42 de la presente ley.

Art. 79. – Comuníquese al Poder Ejecutivo.

Sala de las comisiones, 30 de septiembre de 2015.

Agustín A. Portela. – Roberto J. Feletti. – Graciela M. Caselles. – Miguel Á. Bazze. – Stella Maris Leverberg. – Claudio R. Lozano. – María L. Alonso. – José R. Uñac. – Andrés R. Arregui. – María E. Balcedo. – Luis E. Basterra. – Mara Brawer. – María del Carmen Carrillo. – Nilda M. Carrizo. – Sandra D. Castro. – Jorge A. Cejas. – Luis F. J. Cigogna. – Marcos Cleri. – Marcelo D' Alessandro. – Carlos G. Donkin. – Laura Esper. – Eduardo Fabiani. – Anabel Fernández Sagasti. – Andrea F. García. – Josefina V. González. – José D. Guccione. – Griselda G. Herrera. – Pablo L. Javkin. – Manuel H. Juárez. – Pablo F. Kosiner. – Julio C. Martínez. – Oscar Anselmo Martínez. – Mayra S. Mendoza. – Carlos J. Moreno. – Juan M. Pais. – Nanci M. A. Parrilli. – Juan M. Pedrini. – Martín A. Pérez. – Luis Petri. – Horacio Pietragalla Corti. – Adriana V. Puiggrós. – Carlos Rubin. – Federico Sturzenegger. – Alberto J. Triaca. – Mirta Tundis. – Enrique A. Vaquié. – Cristina I. Ziebart.

En disidencia parcial:

Gabriela A. Troiano. – Víctor De Gennaro. – Alicia A. Ciciliani.

ANEXOS (art. 42)

PLAN NACIONAL DE ACCESIBILIDAD

INDICE

Tema

Plan Nacional de Accesibilidad. Introducción, Explicación

Plan Nacional de Accesibilidad. Módulos de Capacitación

Índice temático de la Capacitación.

Módulos I al IV "CONCEPTUALIZACIÓN SOBRE ACCESIBILIDAD"

Módulos V al IX "GUÍA PARA LA EJECUCIÓN DE UN PLAN MUNICIPAL DE ACCESIBILIDAD"

Anexos

Ejemplo de dossier de un edificio

Tablas de evaluación de la Accesibilidad

Modelo de Convenio del Plan Nacional de Accesibilidad

Comité de Fondos Ley 25.730. Ley de Cheques. Programa de apoyo para accesibilidad a provincias y municipios.

Modelo de Instructivo formal de proyectos

RESOLUCIÓN C.N.A.I.P.D. N° 94/07

ANEXO I

PLAN NACIONAL DE ACCESIBILIDAD

Es un Plan promovido por la Comisión Nacional Asesora para la Integración de Personas Discapacitadas a través del Consejo Federal de Discapacidad según Resolución N° 1/03 de dicho Consejo, para trabajar en conjunto con las provincias y municipios de todo el territorio nacional y el Gobierno de la Ciudad de Buenos Aires (GCBA.); convocando a Organizaciones Gubernamentales (OGs), Organizaciones no Gubernamentales (ONGs) de y para personas con discapacidad, profesionales, como así también usuarios y el conjunto de la comunidad.

El Plan se centra en un proceso de cambio con base comunitaria.

¿QUÉ ES EL PLAN?

Es un marco estratégico para promover y dar coherencia a las acciones que las Gestiones de Gobierno conjuntamente con otras administraciones y entidades públicas o privadas han de realizar con el objetivo común de suprimir barreras e implantar el denominado Diseño Universal. Se entiende por Diseño Universal a la actividad por la que cualquier bien o servicio es concebido o proyectado desde su origen para ser utilizado por todas las personas, o el mayor número de ellas posible.

Es también un instrumento posible de ejecutar para poder ampliar el ámbito de la Ley Nacional N° 24.314 de Accesibilidad de Personas con Movilidad Reducida, para que desde el Gobierno de la Nación se propicie su aplicación; es decir, para favorecer la equiparación de oportunidades de las personas con movilidad y/o comunicación reducida promoviendo a la vez una mayor calidad de vida en toda la población.

El Plan ha sido desarrollado por la CONADIS, como entidad responsable de promover la equiparación de oportunidades y la mejora de calidad de vida de los colectivos más afectados por las barreras: personas con movilidad y/o comunicación reducida.

La CONADIS velará por su desarrollo, pero no será el único responsable de llevarlo a cabo. Lograr la generalización de la accesibilidad en edificios, calles, servicios comunicaciones o productos depende de muchos agentes, públicos y privados, y el plan apela a la concertación de acciones entre todos ellos para provocar los cambios de fondo que son necesarios para su verdadero éxito. La dispersión de competencias entre las distintas administraciones no debe de ser un impedimento para la aplicación.

El seguimiento y evaluación del Plan Nacional de Accesibilidad es un conjunto de procesos que deben permitir verificar la efectiva realización de las acciones previstas en el mismo. Este conjunto de procesos debe permitir constatar, medir y valorar las acciones realizadas y sus efectos, posibilitando la realización de un balance para su redirección y la realización de los ajustes necesarios para la consecución de los objetivos planteados.

POBLACION OBJETIVO:

Identificación de beneficiarios directos:

Población en general y Personas con Movilidad y/o Comunicación reducida (PM y/o CR), en particular.

Identificación de beneficiarios indirectos:

Recursos Humanos de las Administraciones Públicas.

Ciudadanía en general

Indicación de otros actores:

Participantes no beneficiarios.

La población con discapacidad es sólo la punta del iceberg del beneficio generado por la accesibilidad. La población en su conjunto demanda mejoras de accesibilidad que, a menudo

se convierten en conquistas irrenunciables o en oportunidades de negocio.

El envejecimiento de la población conduce a una mayor necesidad de entornos adaptados o "adaptables"; entornos, en todo caso, pensados para todas las personas, con independencia de sus capacidades.

La mejora de accesibilidad no es un gasto, sino una inversión en capital humano, en tecnología, en infraestructuras,...etc.

Consecuentemente, las obras de accesibilidad conllevan una mejora y revalorización del stock de capital social.

El beneficio social de las obras de mejora de accesibilidad es mayor que su costo, si se contabilizan los llamados beneficios intangibles generadas por dichas obras.

Por otra parte, los costos de la mejora de accesibilidad se pueden recuperar -en gran medida- por diversas vías, como las siguientes:

En la edificación: menor asistencia a domicilio, menor tiempo de hospitalización, más posibilidades de "envejecimiento en casa"...

En el transporte: mayor eficiencia de los medios de transporte (menor tiempo de parada, menor costo de mantenimiento...), aumento del número de pasajeros en el transporte público...

En el urbanismo: aumento de la sostenibilidad de los centros urbanos, reducción de ocupación del espacio público por vehículos, revitalización del tejido urbano...

Además, siendo Argentina hoy en día, una potencia turística internacional y al haberse presentado la identidad visual de la "Marca Argentina" cuyo objetivo es posicionar al país de manera más competitiva en el mundo, aumentar y diversificar las exportaciones, fomentar el turismo, incrementar la captación de inversiones y difundir más eficientemente la cultura, el deporte y la ciencia, se debe tener también muy presente la importancia de la accesibilidad puesto que:

La población mundial que más viaja, aquella con mayor nivel económico, es la que está en proceso de envejecimiento y el número de turistas con discapacidades aumenta.

OBJETIVO GENERAL:

Analizar, comparar y reelaborar las legislaciones provinciales y municipales llegando a la modificación y/o creación de los Códigos de Edificación, Planeamiento y Zonificación, a través de un trabajo mancomunado, a fin de realizar una normalización de acuerdo a la legislación nacional en la temática de accesibilidad al medio físico para que lo nuevo que se incorpore en infraestructura y tecnología sea totalmente accesible.

Paralelamente, redactar y presentar ante las Legislaturas Provinciales y los Concejos Deliberantes para su aprobación, Planes Provinciales y Municipales de Accesibilidad a fin de ejecutar acciones en todo el territorio nacional sobre lo ya existente en los ámbitos urbanos, edificios, del transporte y las comunicaciones, teniendo en cuenta las particularidades de cada localidad y comunidad, con el fin de equiparar las oportunidades para las personas con movilidad y/o comunicación reducida y lograr su plena inserción social.

OBJETIVOS A NIVEL PROVINCIAL:

Adhesión a la Ley Nacional N° 24.314 y sus Reglamentaciones. Modificación de las normativas sobre transporte público de jurisdicción provincial y de señalización y comunicación.

Proyecto de modificación de las Normativas de los Planes Provinciales de Viviendas Sociales en base a la Ley Nacional N° 24.314 y Reglamentaciones y la Disposición N° 34/05 de la SUBSECRETARÍA DE DESARROLLO URBANO Y VIVIENDA dependiente de la SECRETARÍA DE OBRAS PÚBLICAS del MINISTERIO DE PLANIFICACIÓN FEDERAL, INVERSIÓN PÚBLICA Y SERVICIOS.

Relevamiento y Diagnóstico de situación en la jurisdicción provincial en materia de accesibilidad al medio físico: a cargo del equipo de trabajo conformado a tal fin: Análisis y actualización de legislaciones en la materia, relevamiento y ejecución de obras de adaptación en edificios públicos provinciales.

En base al diagnóstico, elaboración del Plan Provincial de Accesibilidad incluidos los presupuestos por etapas anuales, a ser presentado en la Legislatura Provincial.

OBJETIVOS A NIVEL MUNICIPAL:

Modificación de los Códigos de Edificación y Planeamiento municipales para ser presentados en los Consejos Deliberantes, tomando como base el nuevo Código de la Edificación de la Ciudad de Buenos Aires, Ley N° 962.

Modificación de los instrumentos normativos relacionados a transporte público en todas sus modalidades y a señalización y comunicación.

Relevamiento y Diagnóstico de situación en el municipio: a cargo del equipo de trabajo conformado a tal fin.

En base al diagnóstico, elaboración del Plan Municipal de Accesibilidad incluidos los presupuestos por etapas anuales, a ser presentado en los Consejos Deliberantes.

NOTA: En todos los casos los equipos de trabajo conformados recibirán la asistencia técnica y de gestión por parte de las autoridades provinciales y nacionales en la materia.

ACCIONES:

El Plan Nacional de Accesibilidad propuesto es un plan de ejecución, cuyo objetivo es hacer accesible gradualmente el entorno existente, con el fin de que todas las personas lo puedan utilizar de manera libre, segura y lo mas autónoma posible.

Se buscará normalizar y estandarizar en todo el territorio nacional las soluciones que a nivel normativo se encuentran establecidas en las distintas jurisdicciones para que las mismas posean una coherencia ante el uso de las personas.

Además, mediante el Plan se evaluará el nivel de BARRERAS FÍSICAS: EN EL URBANISMO, EN LA EDIFICACION, EN EL TRANSPORTE LOCAL E INTERURBANO Y EN LA COMUNICACIÓN E INFORMACIÓN, que existen en espacios e itinerarios determinados y por lo cual se definirán las acciones necesarias para adaptarlo, priorizando, valorizando y proponiendo planes y etapas de ejecución.

El proceso deberá tomar en cuenta la adaptación progresiva de cada municipio en su totalidad.

El Plan se centrará en los planes de accesibilidad que redacten los municipios a partir del trabajo conjunto entre las instituciones y la comunidad.

Se incluyen entre ellas a los Consejos y/o Comisiones Provinciales de Discapacidad, los Consejos y/o Comisiones de Discapacidad de los municipios, las ONGs, el Poder legislativo y la ciudadanía en general.

Habrà que evaluar y proponer acciones para la eliminación de barreras existentes en:

Los espacios de uso público: calles, plazas, parques, etc.

Los edificios con acceso de público: sea su propiedad pública o privada.

Los elementos de una cadena de transportes: desde las paradas y estaciones hasta el material móvil.

Los sistemas de comunicación y/o información comunitaria: señalética pública y privada, etc.

No se trata de que todo el espacio urbano sea accesible en lo inmediato (sí en lo mediano), pero sí de que vayan existiendo itinerarios accesibles, de acuerdo con la normativa existente o a actualizar en cada municipio, que permitan a la población desplazarse de manera lo mas autónoma posible, con dignidad y con seguridad pudiendo utilizar, así mismo, todos los espacios, edificios y servicios públicos, que también serán adaptados.

De tal suerte se propone un marco de acción municipal (a través del Consejo Federal de Discapacidad y la asistencia técnica de la Comisión Nacional Asesora para la Integración de Personas Discapacitadas), que sistematice los problemas existentes y formule un plan de acción para resolverlos, ofreciendo soluciones genéricas que, en muchos casos, necesitarán posteriormente del proyecto constructivo concreto.

Así, los Planes Municipales de Accesibilidad deberán ser realizados por equipos multidisciplinarios en los cuales se incluyan funcionarios políticos, de carrera, economistas, sociólogos, arquitectos, urbanistas, participación de la ciudadanía en general, etc.

De esta manera y con la participación de las OGs y ONGs se deberá incluir en los presupuestos anuales de los municipios las partidas necesarias que corresponderán a cada una de las etapas en las que fue dividido el Plan.

Concordantemente con el trabajo que se estén realizando sobre los objetivos generales se podrán presentar proyectos de ejecución de obras al Comité Coordinador de Programas para Personas con Discapacidad respecto del Programa Aprobado de Apoyo para Accesibilidad a Provincias y Municipios. Los alcances y requisitos para su desarrollo se encuentran establecidos en la página de Internet de la CONADIS: <http://www.cndisc.gov.ar> en el link Ley de Cheques.

ETAPAS:

1º ETAPA DEL PLAN

Reunión de trabajo: 1º JORNADA DE DIFUSIÓN, CONCEPTUALIZACIÓN Y PUESTA EN COMÚN

Su finalidad es dejar sentadas las bases para la ejecución del Plan provincial y/o municipal.

Para la misma se requiere la presencia de los titulares del legislativo y el ejecutivo provincial o municipal, o en su defecto representantes con poder de decisión .

Los representantes de CONADIS expondrán los lineamientos generales de la guía para desarrollar el Plan Nacional de Accesibilidad, procediendo luego a intercambiar opiniones respecto de su ejecución.

Con el fin de optimizar el producto de la reunión de trabajo, es conveniente el previo conocimiento por parte de los participantes locales del documento que sobre el Plan Nacional de Accesibilidad distribuye la CONADIS y lo mismo por parte de los representantes de ésta sobre la normativa vigente local.

La misión posterior de los representantes del legislativo y el ejecutivo local, será la de coordinar un equipo de trabajo con recursos humanos propios y asesoramiento de los niveles de mayor complejidad, en procura de iniciar el desarrollo del Plan Nacional de Accesibilidad.

Seguidamente se establecerán las fechas para brindar la capacitación de los recursos humanos que tendrán la finalidad de redactar y ejecutar el Plan.

Se destaca que en instancias de pleno trabajo la Comisión Nacional Asesora establecerá contacto permanente con los grupos afectados brindando toda la información y gestión de recursos técnicos a fin de cumplimentar los objetivos planteados.

Según el Convenio a suscribir, se inicia a partir de un compromiso por parte del Consejo y/o Comisión Provincial de Discapacidad y la co-organización de los municipios, a fin de gestionar la realización de una 1ª JORNADA DE DIFUSIÓN, CONCEPTUALIZACIÓN Y PUESTA EN COMÚN en la cual se deberá regionalizar la provincia a fin de que puedan asistir los municipios de cada región por dos días consecutivos.

Participarán de ese día, de manera obligatoria, todos los sectores de funcionarios públicos políticos (Nivel de Secretarios de todas las áreas o sus reemplazantes pero con poder de decisión), los afectados a las áreas de planeamiento, obras, catastro, transporte, tránsito, urbanismo, etc (con rango no menor a Director), de los municipios afectados, y se invitará a los Poderes Legislativos, a las ONGs. y a la Ciudadanía en general.

La Jornada contará con la participación de funcionarios de la Comisión Nacional Asesora para la Integración de Personas Discapacitadas y el objetivo será la capacitación para poder realizar la gestión, el intercambio de información, propuestas desde la provincia y municipios y trabajo conjunto donde se tratarán dos temas fundamentales a saber: 1ª) Concientización y Sensibilización sobre la Accesibilidad al Medio Físico y el Diseño Universal y 2ª) Pautas para redactar el Plan Municipal de Accesibilidad. Esta actividad es el compromiso previo obligatorio para la 2ª Etapa.

2ª ETAPA DEL PLAN:

La segunda Etapa será la de presentar la redacción de los Planes de Accesibilidad realizados por los grupos de trabajo seleccionados a tal fin, la puesta en común del mismo

y su posterior presentación para la aprobación por el Poder Legislativo local y el Proyecto de modificación o redacción de las nuevas Normativas.

Vale aclarar que para llegar a esta instancia se deberán proponer metas temporales parciales y totales a fin de lograr la máxima eficacia en relación con los objetivos del Plan.

Continuamente debe existir un intercambio entre Nación, Provincia y Municipios a fin de que exista un seguimiento de gestión tanto técnica como administrativa.

Se destaca que el Plan redactado puede tener variación de ejecución en el tiempo según características y circunstancias locales.

CONCLUSION:

El Plan a realizar debe ser sustentable y progresivo en el tiempo superando gestiones políticas, brindando una herramienta a las personas para que puedan hacer la defensa de sus derechos y generando realmente una política pública al respecto.

Todos los argumentos planteados justifican la racionalidad económica de las inversiones para la mejora de la accesibilidad en nuestra actual sociedad. En el momento de puesta en marcha de este Plan, que implica a tantos agentes durante un periodo elevado, no se dispone de información suficiente para abordar la cuantificación de su rentabilidad social. Se trata, además, de un ejercicio académico complejo dada la variedad de acciones incluidas en él y el elevado peso de los beneficios intangibles.

No obstante, se confía en que, como la población lo demanda, se produzcan -a lo largo de su aplicación- avances en la cuantificación del impacto económico de las políticas de mejora de la accesibilidad.

Se infiere de este modo que el fin propuesto del Plan es cumplimentar con Normas Internacionales a las cuales el Estado Argentino ha suscrito como así también a la Constitución de la Nación Argentina, las Leyes Nacionales, las Provinciales y las municipales.

Asimismo se trata de cumplimentar con los deberes de funcionarios públicos y en el caso de los profesionales del diseño aplicar las consignas aprehendidas con el fin de que realmente las mismas sean un servicio a prestar en beneficio de la comunidad en general. Por ello la apertura de información respecto al tema de accesibilidad es esencial ya que se trata de romper un paradigma, en el cual históricamente el tema estaba bajo la supervisión de unos pocos, a ser una temática puramente social y que sea manejable por toda la población.

Los intereses individuales o sectoriales que se sientan afectados por este proyecto, de ninguna manera deben prevalecer sobre los derechos de todas las personas. Esos intereses desconocen que el proyecto no sólo hará posible la construcción de una ciudad no menos estética y sí más ética; como así también que se verificará una mejor rentabilidad en los servicios ya que no sólo se ampliará la oferta sino que indefectiblemente también se incrementará la demanda.

Es así que hay que considerar que los fines del Plan en cuestión no son los de crear una ciudad para personas con movilidad y/o comunicación reducida, sino que los mismos persiguen algo más importante como es la de crear una ciudad para todas las personas que habitan en ella, que evolucionan en ella y con ella.

PLAN NACIONAL DE ACCESIBILIDAD

MÓDULOS DE CAPACITACIÓN

ÍNDICE TEMÁTICO DE LA CAPACITACIÓN

MODULO I

1 UN ASUNTO DE INCLUSION

- 1.1 Más allá de la media.
- 1.2 Ampliación del ámbito.
- 1.3 Integración natural de las necesidades.

2 LA DESVENTAJA

- 2.1 Derechos y Deberes.
- 2.2 Equiparación de oportunidades.

3 CLASIFICACION INTERNACIONAL

- 3.1 Deficiencia
- 3.2 Discapacidad
- 3.3 Minusvalía

MODULO II

4 BARRERAS SOCIALES COMO BASE DE LAS BARRERAS FISICAS

- 4.1 Barreras Sociales y Mentales
- 4.2 Barreras Físicas
- 4.3 Barreras presupuestarias.

5 ANALISIS DE LAS BARRERAS FISICAS

- 5.1 Grupos de Personas con Movilidad y/o Comunicación Reducida
 - 5.1.1 Ambulantes
 - 5.1.2 Usuarios de silla de ruedas
 - 5.1.3 Sensoriales
- 5.2 Dificultades que encuentran las Personas con Movilidad y/o Comunicación Reducida.
 - 5.2.1 Dificultad de Maniobra
 - 5.2.2 Dificultades para salvar desniveles.
 - 5.2.3 Dificultades de alcance.
 - 5.2.4 Dificultades de control
- 5.3 Conjunto de requerimientos para superar las dificultades.
- 5.4 Metodología de análisis de las barreras

6 EL DISEÑO UNIVERSAL.

- 6.1 Definición y Objetivos
- 6.2 Criterios
 - 6.2.1 Que representan los criterios
 - 6.2.2 Nivel Mínimo
 - 6.2.3 Ausencia de rigidez
- 6.3 Cualquier persona
- 6.4 Independencia
- 6.5 Normalidad

7 ACCESIBILIDAD.

- 7.1 Definición
- 7.2 Alcances
- 7.3 Grados
 - 7.3.1 Visitabilidad
 - 7.3.2 Adaptabilidad
 - 7.3.3 Practicabilidad
- 7.4 Seguridad

MODULO III

8 NORMATIVA NACIONAL, PROVINCIAL Y MUNICIPAL.

- 9.1 Responsables de su cumplimiento.
- 9.2 Causas y efectos de la falta de accesibilidad para personas con movilidad y/o comunicación reducida.

9 COMO PROYECTAR APLICANDO LA ACCESIBILIDAD AL MEDIO FISICO.

- 9.1 Responsabilidades profesionales.
- 9.2 Principios éticos.

MODULO IV**10 ANALISIS Y SOLUCIONES TECNICAS POSIBLES SOBRE LAS PRESCRIPCIONES VERTIDAS EN ELDECRETO N° 914/97 Y 467/98**

- 10.1 Elementos de urbanización.
- 10.2 Mobiliario urbano
- 10.3 Edificios con acceso de publico de propiedad publica o privada.
- 10.4 Edificios de vivienda colectiva
- 10.5 Transporte

MODULO V**11 METODOLOGIA PARA LA ELABORACION DE UN PLAN MUNICIPAL DE ACCESIBILIDAD**

- 11.1 Programación de un Plan de Accesibilidad
- 11.2 Relevamiento de información
- 11.3 Evaluación de la accesibilidad
- 11.4 Acciones
- 11.5 Presupuestos
- 11.6 Plan de etapas presupuestado
- 11.7 Criterios de priorización

MODULO VI**12 PLAN DE ACCESIBILIDAD EN LA EDIFICACION****13 PLAN DE ACCESIBILIDAD EN EL URBANISMO****14 PLAN DE ACCESIBILIDAD EN EL TRANSPORTE**

MODULO VII**15 RECOMENDACIONES TÉCNICAS Y DE GESTIÓN****16 PARTICIPACIÓN****17 SEGUIMIENTO DE LA EJECUCIÓN DEL PLAN**

MODULO VIII**18 EJEMPLOS**

- 18.1 Ejemplo de dossier de un edificio
- 18.2 Ejemplo plan de accesibilidad en el urbanismo
- 18.3 Ejemplo en el transporte

19 INFORMACIÓN A RECOGER EN UNA ENCUESTA DE MOVILIDAD

MODULO IX**20 FASE PRACTICA****Proyecto de Plan de Accesibilidad Total.**

- 20.1 Proyecto de Plan de Accesibilidad Municipal al Medio Urbano
- 20.2 Proyecto de Plan de Accesibilidad Municipal al Medio Edificado
- 20.3 Proyecto de Plan de Accesibilidad Municipal al Transporte
- 20.4 Proyecto de Plan de Accesibilidad Municipal a la Comunicación e Información.

MODULO X**21 BIBLIOGRAFIA**

Nota: Los proyectos serán el resultado de la aplicación de los conceptos técnicos vertidos en el curso.

PLAN NACIONAL DE ACCESIBILIDAD

“CONCEPTUALIZACIÓN SOBRE ACCESIBILIDAD”

Comisión Nacional Asesora para la
Integración de Personas Discapacitadas ¹

- **MÓDULOS I AL IV**

¹ Investigación y Compilación: Arq. Claudio Alejandro Benardelli.

PRESENTACION:

La "accesibilidad al medio físico" es un derecho a ejercer por todas las personas en igualdad de condiciones y equiparación de oportunidades. Cuando hablamos de planificar para que una ciudad sea accesible, generalmente se habla de diseñar o adecuar un medio cultural para que "todos" tengan acceso al mismo.

Para ello deberemos **abandonar la concepción de las** personas con discapacidad como sujetos de caridad... y **tomar conciencia de las** personas con discapacidad como sujetos titulares de derechos.²

De tal suerte y tomando en cuenta que según la ENDI (Encuesta Nacional de Discapacidad – Argentina), existen en nuestro país un 7,1% de personas con discapacidad permanente (motrices, sensoriales, mentales y viscerales); y que a ese porcentaje habría que sumársele el de personas que por una u otra causa ven limitadas sus posibilidades de desplazamiento, orientación y/o uso de instalaciones de manera temporal (mujeres embarazadas, familias con niños entre 3 meses y 2 años, niños entre 6 y 10 años, personas obesas, personas que cargan bultos, accidentados con discapacidad en rehabilitación sin secuela posterior, etc.); agregándose además la franja de la 3º edad; y el núcleo familiar, contenedor o acompañante circunstancial correspondiente a dichas personas; se llega a una cifra, que realmente sorprende, de casi un 40% de la población que padece algún impedimento de uso del medio físico que no está debidamente preparado en lo que se refiere a las actividades de la vida diaria.

Esto no solo aumenta la cifra original del 7,1% de la población total, sino que plantea que la resolución debe estar orientada en términos de derechos humanos y mejora de la calidad de vida.

Es por ello que para poder empezar a hablar de la Accesibilidad al Medio Físico deberemos conceptualizar debidamente lo que significa y abarca la palabra ACCESIBILIDAD y veremos que contiene una vertiente social y otra técnica, las cuales deberán ser consideradas a la hora de prestar un servicio como es la actividad del Diseño en todas sus variantes para el gran número de personas con movilidad y/o comunicación reducidas inscriptas en el alto porcentaje detallado en el párrafo anterior. Entendiendo que no se trataría de crear una ciudad o lugar para dicho segmento en particular, sino un espacio para todas las personas que habitan en él, que evolucionan en él y con él.

ARQ. CLAUDIO BENAPELLI

Por lo expuesto, se ha planteado la idea de transmitir e intercambiar conceptos sobre ambientes accesibles, sus soluciones, etc., para poder realizar proyectos accesibles, los cuales son la resultante de aplicar las legislaciones vigentes como así también ejercer, dentro de cada profesión, la ética por la cual debemos trabajar para procurar brindar un servicio eficiente dentro de los cánones de la honestidad y legalidad.

² Declaración de Madrid. Marzo de 2002.

ACCESIBILIDAD AL MEDIO FISICO

Aunque no se puede diseñar todo para todas las personas, si es alcanzable que todo sea lo mas flexible e integrador posible, con un diseño de calidad, sostenible y universal, en el que todos aportemos y avancemos en una sociedad decente, respetuosa con las personas y con el medio y mejor preparada para las futuras generaciones.³

MODULO I

1 UN ASUNTO DE INCLUSION

Tradicionalmente, los profesionales del diseño en todas sus ramas se muestran inclinados a realizar sus proyectos teniendo en cuenta "el hombre medio" o, inconscientemente, ***sus propias facultades físicas***, lo cual no deja de ser comprensible: las orientaciones de diseño existentes se basan, por lo general, en hombres o mujeres de talla y capacidades medias. Por ejemplo, una referencia internacional ampliamente usada es el libro titulado "Datos para los arquitectos", de Ernst Neufert.

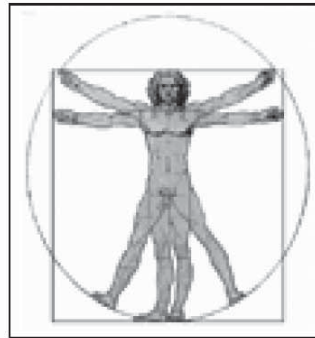

Más allá de la media.

La talla y capacidades físicas del "hombre medio" han sido recogidas en distintos tipos de personas normalizadas, pero:

No hay ser humano que se adecue a las proporciones y facultades medias, es decir; no existe una persona normalizada. Cada persona se desvía de la media en mayor o menor grado.



Las personas presentan diferencias de talla, de capacidades motrices y de facultades auditivas o visuales. Una persona puede diferir de otra en la fuerza de los brazos, el vigor físico o las facultades mentales.

Además, hay personas cuya movilidad está limitada debido a la edad avanzada, a una enfermedad, a alergias o a una lesión temporal. Algunas no pueden caminar y dependen de una silla de ruedas. Otros se ven limitados en el uso de los brazos. Hay personas con problemas de visión o ciegas, con problemas de audición o sordas, y otras que tienen dificultades para aprender u orientarse. Asimismo, existen personas con deficiencias en la función cardíaca o pulmonar, con problemas en el sistema

³ RODRIGUEZ-PORRERO, Cristina. Diseño para Todos. Características, origen y retos", *Minusval*, N° 133, marzo-abril, 2002, pags. 17-20.

respiratorio. Por ello, adolecen también de un menor vigor físico. Hay personas que presentan una combinación de las limitaciones mencionadas.

Finalmente, hay quienes tienen que hacer frente a restricciones temporales y se ven obligados a trasladar maletas pesadas, a trabajar en una mudanza o llevar un cochecito de bebé, una silla de ruedas o un carrito de compras.

Ampliación del ámbito.

Las múltiples desviaciones respecto a la media evidencian que los seres humanos sólo tienen una cosa en común: que cada persona es un ser específico en cuanto a sus capacidades físicas y a sus limitaciones. Los audífonos, los anteojos, las muletas o las sillas de ruedas prescritas individualmente pueden compensar la discapacidad en cierto grado. Estos recursos capacitan para actuar en sociedad. Ahora bien, si se quiere que la persona con discapacidad se desenvuelva realmente cómoda y con seguridad, es esencial que los diseñadores del entorno construido o no consideren todas las posibles limitaciones.

Desde un punto de vista básico, hay que ampliar mucho más el alcance en cuanto al número de personas incluidas en los criterios que se aplican a los proyectos.

Integración natural de las necesidades.

Aun partiendo del principio de que todas las personas son únicas en cuanto a sus capacidades y limitaciones, no tienen por qué presentar requisitos de accesibilidad recíprocamente conflictivos.

En realidad, todo el mundo puede beneficiarse de la ampliación del alcance en cuanto al número de personas consideradas en los estudios de accesibilidad.

Por ejemplo, el acceso a cualquier edificio es más fácil para todas las personas – sean bajas, altas, obesas, delgadas, fuertes o débiles – si las puertas se abren con suavidad y la distancia útil de paso es alta, ancha y no tiene escalones. No hay duda de que un interruptor de luz a un metro del nivel del piso puede ser utilizado tanto por un adulto alto como por una persona baja, y de que la instalación de un ascensor beneficia a todos y más si ese ascensor tiene las medidas lógicas para que, con comodidad, pueda instalarse desde una persona usuaria de silla de ruedas hasta tener la posibilidad de efectuar una mudanza.

No es necesario crear soluciones independientes o específicas para cada categoría de limitaciones personales; en otras palabras, no se impone realizar una “ciudad para personas con discapacidad, sino una ciudad para todos los que habitan en ella, con ella y para ella”.

Puede conseguirse el propósito deseado integrando las distintas necesidades de las personas en una solución útil para todos.

2 LA DESVENTAJA

“... No debe olvidarse que todo hombre –con discapacidades o sin ellas- es una persona social, que forma parte de una sociedad y participa de una cultura sobre la que influye y

por la que es influido. Por naturaleza es gregario y necesita relacionarse con otros hombres para lograr un desarrollo pleno y armónico".⁴

"... El menoscabo que se establece por comparación entre dos personas o situaciones y los inconvenientes o impedimentos que ocasiona, determina una desventaja. Esta desventaja puede ser planteada desde la movilidad y la comunicación, que no dependen solamente de una locomoción satisfactoria sino de otros factores independientes del aparato locomotor y de los modos de relación, que han sido reconocidos como derechos humanos pero también como indicadores de salud y de calidad de vida..."⁵

De tal suerte podemos apreciar que la desventaja es un proceso que se desenvuelve en el tiempo y es una variable que depende de situaciones de la vida diaria, que constituyen el entorno particular de cada persona y es una combinación de:

Situaciones de macro,

(Educación, vivienda, actividad profesional, deportes, vida familiar, etc.), compuestas por:

Situaciones de micro,

(conducir un automóvil, entrar y salir de la vivienda, abrir puertas, ventanas, latas de conserva, etc.).

La desventaja surge del encuentro entre la discapacidad y las circunstancias discapacitantes con las situaciones del entorno, es decir con el conjunto de realidades en cuyo seno la persona ha de ejecutar actos de su existencia. El proceso de la desventaja incluye muchos aspectos que ofrece el ámbito mediato e inmediato, analizado en términos de situaciones. Es un sistema abierto de intercambio permanente y regular con los componentes culturales y biofísicos del entorno.

"... La capacidad de concebir y de realizar de manera cómoda y segura en el momento elegido, los desplazamientos considerados necesarios, cualquiera sea la forma o la distancia, constituye el mejor ejemplo de este esquema global..."⁶

3 CLASIFICACION INTERNACIONAL

En el lenguaje cotidiano se utilizan las palabras deficiencia, discapacidad y minusvalía, e incluso otras que tienen una connotación despectiva, y conviene, antes de seguir adelante, que se exponga con claridad cuál es su significado para evitar un empleo inadecuado de las mismas. Un correcto manejo de estos conceptos en particular, permitirá una mayor comprensión del tema que nos ocupa y además contribuirá a mejorar la atención a todos los destinatarios de nuestros diseños, factor clave en la prestación de servicios.

3.1 Deficiencia:

Toda pérdida o anomalía de una estructura o función psicológica, anatómica o fisiológica de la persona.

⁴ "La discapacidad como problema social" Dra. Liliana Pantano. Eudeba 1987.

⁵ "La accesibilidad al medio físico. Evitación y eliminación de barreras arquitectónicas, urbanísticas, en el transporte y en las comunicaciones" Arq. Clotilde Amengual.

⁶ Pierre Minaire (1992) finaliza su propuesta de análisis diciendo esto.

3.2 Discapacidad:

La restricción o ausencia, por causa de una deficiencia, de la capacidad para realizar una actividad en la forma o dentro del margen considerado normal para un ser humano. La discapacidad puede ser de carácter permanente o transitorio dependiendo de cuál sea su causa concreta.

3.3 Minusvalía:

Es una situación de desventaja en la que alguien se encuentra como consecuencia de una deficiencia o de una discapacidad, que limita o impide su desarrollo personal en condiciones de igualdad de oportunidades respecto del resto de personas de la comunidad en que vive.

Estas definiciones nos dan idea de tres dimensiones distintas a considerar en la persona. La deficiencia hace referencia a la **dimensión de la salud** física o psicológica de la persona. La discapacidad se refiere a la **actividad desarrollada** por una persona y a la dificultad que en ello encuentra. Y, por último, la minusvalía hace referencia a la **dimensión social** de la persona con deficiencia o discapacidad, a la situación de *desventaja* que se encuentra para participar activamente en la vida social.

Puede verse más claro a través del ejemplo descrito en el cuadro siguiente. De estas tres dimensiones, la discapacidad es la que interesa a la accesibilidad, según lo que hemos visto hasta el momento y como veremos cuando la definamos.

Un ejemplo de lo visto en las definiciones puede ser el siguiente:

Una persona con deficiencia física en sus piernas que le impide utilizarlas....	Deficiencia
No puede caminar, aunque compensa esta discapacidad utilizando una silla de ruedas para desplazarse...	Discapacidad
Pero encuentra muchas dificultades para desenvolverse cómoda y autónomamente por la ciudad, utilizar los transportes, para acceder a los edificios... por lo que tiene problemas para participar en igualdad de condiciones e integrarse socialmente.	Minusvalía

MODULO II

4 BARRERAS SOCIALES COMO BASE DE LAS BARRERAS FISICAS

La llamada "persona con discapacidad", en realidad es un individuo que ve limitado su desarrollo y desenvolvimiento por el impacto de una deficiencia o daño y que forma parte de un segmento social más amplio, tal el conjunto de personas con "movilidad y/o comunicación reducidas". Todas ellas, como el conjunto de quienes componen una sociedad, son personas eminentemente sociales, únicas e irrepetibles.

Pero en realidad, esa limitación se produce también por la falta de alternativas para aquellos que se alejan del prototipo social vigente. Es entonces, el impedimento que el mismo contexto ofrece a los "diferentes" un elemento limitador o limitante.

En este sentido, es importante focalizar a la sociedad con un papel activo en el asunto o problemática de la discapacidad. Como bien lo expresa Demetrio Casado Pérez *"la sociedad, en efecto, no es sólo el escenario en el que acontece el problema sino que es un personaje importante del drama. La sociedad discapacita y rehabilita, segrega y agrega. La sociedad, por ello, ha de ser objeto de intervenciones que la hagan cada vez menos agresiva y más accesible, menos áspera y más hospitalaria, menos normativa y más tierna" (1987).*⁽⁷⁾

De esta manera aparece *la sociedad como actor*, como incidente, como agente provocador de resultados (positivos o negativos, justos o injustos) y *no sólo como lugar del acontecer*. Por supuesto, que la "sociedad actúa" a través e sus instituciones o asociaciones que le dan vida, a través de las personas, en su carácter social, y de todas sus entidades representativas.

De tal suerte tomaremos en esta ocasión dos aspectos de esa influencia contextual: la acción desde la cultura (tomada ésta en su sentido antropológico) y como productora de grandes líneas que orientan la acción en determinadas materias (formulación de grandes políticas sociales).

⁷ Casado Pérez, Demetrio- Prólogo- "La discapacidad como problema social", de Pantano, L. - EUDEBA, Bs. As., 1987.

MODULO III

5 ANALISIS DE LAS BARRERAS FISICAS

Las **barreras físicas o comunicacionales** son aquellas derivadas de la acción ya sea por negligencia, por desconocimiento o por omisión de la sociedad, que aún posee barreras sociales originadas en las mismas causas. Las barreras físicas o comunicacionales están representadas por todas aquellas trabas, obstáculos o impedimentos que obstruyen la libre movilidad, uso y comunicación de las personas y en particular en este caso de las personas con movilidad y/o comunicación reducida.

5.1 Grupos de Personas con Movilidad y/o Comunicación Reducida

La heterogeneidad de limitaciones físicas es una de las principales dificultades para poder determinar unos parámetros válidos en el campo de la supresión de barreras físicas.

Algunos parámetros, de los que un ejemplo puede ser la disposición de barras o apoyos como ayuda para la ejecución de determinados movimientos, dependen muy directamente de las condiciones particulares de cada individuo y resulta poco menos que imposible establecer criterios válidos para toda la población con limitaciones de movilidad y/o comunicación.

A pesar de ello, hay que tratar de establecer grupos con unas condiciones similares mínimas. En ellos se incluyen también aquellas personas que tradicionalmente no se consideran con discapacidad pero que tienen las mismas limitaciones (a veces sólo temporalmente) que estos.

En definitiva pueden establecerse tres grandes grupos de personas con movilidad y/o comunicación reducida:

5.1.1 Ambulantes

Aquellos que ejecutan determinados movimientos con dificultad, sea con la ayuda o no de aparatos ortopédicos, bastones, etc

Entre ellos encontramos a:

- Hemipléjicos, con parálisis total o parcial de una mitad de su cuerpo.
- Amputados, de una o ambas piernas a diversos niveles.
- Personas con insuficiencia cardíaca o respiratoria.
- Mujeres embarazadas (a partir del quinto mes).
- Aquellos que llevan cargas pesadas o voluminosas.
- Los que llevan niños pequeños en brazos o cochecito.
- Enyesados o con vendajes compresivos.
- Convalecientes de enfermedades o intervenciones quirúrgicas.
- Ancianos con degradación de su capacidad física.
- Afectados de poliomielitis, espina bífida, esclerosis, parálisis cerebral y otros tipos de enfermedades con secuelas o malformaciones, en los grados que permitan caminar.

5.1.2 Usuarios de silla de ruedas

Aquellos que precisan de una silla de ruedas para llevar a cabo sus actividades, bien de forma autónoma, o con ayuda de terceras personas.

Entre ellos encontramos a:

- Parapléjicos, con parálisis de la parte baja del cuerpo incluidas las extremidades inferiores.
- Tetrapléjicos, con parálisis tanto de la parte alta como baja del cuerpo, incluidas piernas y brazos.

- Hemipléjicos, amputados, ancianos, etc.
- Grandes afecciones con secuelas importantes que imposibilitan el andar como por ejemplo, polio, esclerosis o malformaciones como espina bífida, etc.

5.1.3 Sensoriales

Aquellos que tienen dificultades de percepción, debido a una limitación de sus capacidades sensitivas, principalmente las visuales o auditivas.

Entre ellos encontramos a:

- Ciegos, amblíopes y en general todo tipo de personas con dificultad de visión.
- Sordos, hipoacúsicos y en general todo tipo de personas con trastornos auditivos.

5.2 Dificultades que encuentran las Personas con Movilidad y/o Comunicación Reducida.

Se pretenden definir las dificultades que plantea a las personas con movilidad y/o comunicación reducida el entorno construido, tanto para conseguir una plena autonomía de movimientos como un uso adecuado de los elementos que en él se encuentran. Se podrá concluir que las medidas correctivas a aplicar a elementos diferentes serán análogas para necesidades similares.

Esta descripción servirá para poder reconocer las necesidades de los usuarios al momento de diseñar lo más adaptado posible o para establecer, según los índices de demandas puntuales, políticas de acción a ejecutar en los lugares más solicitados por la población específica.

Para la Discapacidad Motriz: Ambulatorios, Semi o no ambulatorios

Barreras físicas, ya sean arquitectónicas, urbanísticas, del transporte, del equipamiento o de los sistemas de comunicación.

- Dificultad y/o imposibilidad de superar desniveles y escaleras tanto por problemas musculares como de equilibrio
- Dificultad y/o imposibilidad de superar pendientes importantes
- Dificultad de pasar por espacios estrechos
- Dificultad en ejecutar trayectos largos sin descansar
- Mayor peligro de caídas por tropezos o resbalones de los pies o los bastones o volcamiento de silla
- Limitación de posibilidades de alcance manual y visual
- Dificultad en abrir o cerrar puertas, especialmente si tienen mecanismos de retorno
- Dificultad de accionar mecanismos que precisan de ambas manos a la vez

Para la Discapacidad Sensorial: Ciegos o disminuidos visuales y Sordos o hipoacúsicos.

Barreras en la información y/u orientación, de manera gráfica, auditiva o visual.

En lo que se refiere a ciegos o disminuidos visuales se agregan también las barreras físicas descriptas, en distintos grados.

- Identificación de espacios y objetos
- Detección de obstáculos (desniveles, elementos salientes, agujeros, etc.)
- Determinación de direcciones y seguimiento de itinerarios
- Obtención de información escrita (texto, gráficos, etc.)
- Identificación de señales acústicas (alarmas, timbres, etc.)
- Sensación de aislamiento respecto al entorno

- Obtención de información sonora (voz, música, etc.), en particular en edificios de uso público (estaciones, aeropuertos, etc.) y transportes colectivos (aviones, barcos, trenes, transporte público colectivo de pasajeros)

Para la Discapacidad Mental:

Barreras culturales y/o sociales, ya sean por desconocimiento, omisión o discriminación.

Para la Discapacidad Asociada: *Motriz y sensorial, motriz y mental, motriz y visceral, etc.*

Posibilidad de duplicación de las barreras descriptas.

Para la Discapacidad Temporal: *Cualquiera de las detalladas con o sin secuela posterior.*

Según sea ella, se oponen las barreras mencionadas.

5.2.1 Dificultad de Maniobra

Todo el cúmulo de dificultades que una persona puede encontrar para desarrollar sus actividades de forma autónoma se pueden reunir en cuatro tipos:

Es decir, aquellas que limitan la capacidad de acceder a los espacios y moverse dentro de ellos.

Afectan en especial a los usuarios de sillas de ruedas tanto por las dimensiones de la silla que obligan a prever espacios más amplios, como por las características de desplazamiento que tiene una silla de ruedas.

Son cinco las maniobras fundamentales de las sillas de ruedas:

- Desplazamiento en línea recta (maniobra de avance o retroceso)
- Rotación o maniobra de cambio de dirección sin desplazamiento (sin mover prácticamente de sitio el eje de rotación o centro de gravedad)
- Giro o maniobra de cambio de dirección en movimiento
- Franquear una puerta (acercarse, abrirla, traspasarla y cerrarla)
- Transferencia o movimiento para instalarse o abandonar la silla de ruedas

5.2.2 Dificultades para salvar desniveles.

Son las que se presentan en el momento en que se pretende cambiar de nivel (subiendo o bajando) o superar un obstáculo aislado dentro de un itinerario horizontal. Afectan tanto a usuarios de sillas de ruedas como a los ambulantes

Básicamente se distinguen tres clases de desniveles:

- Continuos o sin interrupción (En las vías públicas, espacios abiertos; y obedecen más a las condiciones topográficas que a una intención proyectual)
- Bruscos y aislados; responden generalmente a una clara intención proyectual: Evitar la entrada de agua (en los accesos desde el exterior a locales cubiertos), separar y proteger (en el caso de aceras) o conseguir una determinada opción compositiva (escalinata, escalones, etc.)
- Grandes desniveles que responden bien a condiciones topográficas o, con mayor asiduidad, a superposición de niveles (edificios de más de una planta).

5.2.3 Dificultades de alcance.

Son aquellas que aparecen como consecuencia de una limitación en las posibilidades de llegar a objetos y percibir sensaciones. Afectan principalmente a los usuarios de sillas de

ruedas (como consecuencia de su posición sedente) y de forma especial a las personas con discapacidad sensorial (visuales y auditivos)

Básicamente se distinguen tres clases de dificultades de alcance:

- Manual, que afecta de manera primordial a los usuarios de sillas de ruedas tanto por estar sentados como por el obstáculo que para la aproximación representan las propias piernas y la silla de ruedas.
- Visual, que incide en los usuarios de silla de ruedas disminuyendo altura y ángulo de visión y principalmente en personas con deficiencia en el sentido de la vista.
- Auditivo, que repercute de forma primordial en los individuos con disminución o pérdida de las capacidades auditivas.

5.2.4 Dificultades de control

Son las que aparecen como consecuencia de la pérdida de capacidad para realizar acciones o movimientos precisos con los miembros afectados. Inciden tanto en los usuarios de silla de ruedas como en los ambulantes.

Se distinguen dos clases de dificultades de control:

- Del equilibrio, que se manifiesta tanto en la obtención como en el mantenimiento de una determinada postura e incide en los usuarios de sillas de ruedas y en los ambulantes como consecuencia de la afectación de los miembros inferiores.
- De la manipulación, que se asocia más a las afectaciones de los miembros superiores y, por tanto, no se manifiesta por la condición de sedente o ambulante de la persona sino por la limitación adicional en las extremidades superiores.

Las limitaciones no se asocian a cada uno de los diversos tipos de lugares, sino a los individuos que actúan y desarrollan su vida en ellos. En definitiva, no se puede adaptar el entorno basándose en las características de los elementos materiales sino en función del uso que se pretende de ellos.

Para el caso, la actividad de la vida diaria no la tendremos que entender por partes sino como un conjunto en el que intervienen: el sujeto-objeto de la actividad con sus características particulares, el producto de diseño con relación al medio físico, y los servicios sociales en calidad y especialización de atención según destino.

Para que la oferta sea universal y contemple las necesidades y características de todos los posibles actores recordemos, aunque no seamos profesionales del campo del diseño, que podemos ser transmisores de lo hasta aquí escrito difundiendo el siguiente principio:

Todo elemento diseñado por el hombre deberá siempre ser pensado en función de ese hombre y no por la morfología o belleza del elemento en sí mismo, pues esa cualidad podrá ser definida una vez que el producto se sepa que pueda ser útil a todos por igual; recordando que la mejor accesibilidad es la que no se percibe, pero está al alcance de todos y que un espacio puede ser más ético y no por eso menos estético.

5.3 Conjunto de requerimientos para superar las dificultades

Lo hasta aquí elaborado nos sirve de pauta para una reordenación de los parámetros habitualmente utilizados para poder suprimir las barreras físicas.

No se trata de introducir requerimientos nuevos; el tema de las barreras está suficientemente desarrollado a nivel teórico como para que de cualquier manual o de la Ley Nacional N° 24314 y sus Decretos Reglamentarios N° 914/97 y 467/98 puedan extraerse prácticamente la totalidad de los parámetros funcionales y dimensionales que hay que manejar.

Se trata de poder ver el problema desde un ángulo distinto: **desde la persona como sujeto activo dentro del medio físico.**

En conclusión deberemos tener en cuenta dos parámetros o requerimientos fundamentales que serán los que en principio deban regir cualquier objeto de diseño. Dichos parámetros son los de movilidad (asegurar los desplazamientos en forma autónoma y segura), y los de uso (lograr el pleno alcance y control de los elementos destinados a el uso asimilándolos además a los distintos tipos de comunicaciones).

5.4 Metodología de análisis para el diseño sin barreras

Veremos que simplemente formulándonos dos preguntas podremos obtener la respuesta para poder diseñar cualquier cosa y que la misma pueda estar al servicio de cualquier persona independientemente de las limitaciones que ella posea. Las preguntas que nos haremos son las siguientes:

¿Cómo podrán todas las personas llegar al lugar donde quieren ir y una vez en él poder llegar a todos los rincones del mismo de manera cómoda y segura?.

¿Cómo podrán una vez en el lugar elegido, desarrollar en cada espacio y/o con cada elemento las actividades que le son propias de manera cómoda y segura?

Estas dos preguntas podrán ser respondidas de una manera simple, y su solución en el campo del diseño requerirá a lo mejor de un esfuerzo mayor de imaginación, pero nunca será una limitación para el desarrollo del mismo.

Para la primera pregunta se deberá resolver el tema de las maniobras y los posibles cambios de nivel y para la segunda todas las cuestiones relacionadas con el alcance y control.

Este sencillo esquema⁸ permitirá analizar cualquier situación que se presente. Lo que habrá que tener en cuenta serán los parámetros técnicos para las soluciones a adoptar. De esa manera los resultados esperados serán óptimos al momento de corroborar nuestro producto.

⁸ Manual de turismo Accesible, Real Patronato sobre Discapacidad, España, 1999.



6 EL DISEÑO UNIVERSAL.

6.1 Definición y Objetivos

El término "Diseño Universal" fue utilizado por primera vez en EE.UU. por Ronald L. Mace en 1985, arquitecto de reconocido prestigio, diseñador, profesor, y usuario de silla de ruedas. Su trabajo fue pionero en el diseño accesible, participó en la Ley de Americanos con Discapacidad (ADA), fundó el Centro de Diseño Universal en 1989 y celebró la 1ª Conferencia Internacional en Diseño para Todos, con el lema "Diseñando para el Siglo XXI".

Entendemos por caso al Diseño Universal como, **"aquella actividad humana que concibe, proyecta y construye el entorno físico, de manera tal, que ninguna persona, sea cual sea su condición, quede excluida de su uso y disfrute"**

Es decir que las soluciones que aportaría el Diseño Universal beneficiarían a toda la comunidad y no sólo a las personas con movilidad y/o comunicación reducida.

De tal manera podemos deducir que cuando el entorno urbano, el arquitectónico, el transporte, las comunicaciones y la información cumplen con estos requisitos y además de autonomía se ofrece seguridad y comodidad, para la totalidad del colectivo involucrado, se dice que se ha realizado un "Diseño Universal".

Es menester destacar que la globalización de los mercados, el envejecimiento demográfico de la población, gracias a una mayor expectativa de vida, y un mayor respeto por la diversidad de características y necesidades de los consumidores han contribuido de manera decisiva a la rápida puesta en práctica del llamado "Diseño Universal".

Este concepto no habrá que limitarlo nada mas que a lo constructivo sino que se debe tomar en cuenta en la intervención de todos los productos de uso masivo y servicios, con la finalidad de que todos, incluidas las generaciones futuras, e independientemente de la edad, el sexo, las capacidades o el bagaje cultural, puedan disfrutar participando en la

Como se ha visto no hay dos personas iguales. El término "cualquier persona" designa un número ilimitado de personas, cada una con sus propias características individuales. Por supuesto es prácticamente imposible saber si cualquier persona puede hacer uso de las instalaciones, por ejemplo, de un edificio. Por ello se aplican ciertos criterios, que se presentan a continuación, considerando previamente los principios por los cuales derivan dichos criterios.

Diseñar sin excluir, reforzando las capacidades del ser humano, sin discriminar, con diseños y proyectos encaminados a favorecer la vida independiente y la autonomía personal de las personas siendo éste el pilar sobre el que se asienta la Accesibilidad Universal o diseño para todos

Principio Uno: Uso equitativo

El Diseño es útil y puede ser usado por personas con habilidades distintas.

Principio Dos: Flexibilidad en el uso

El diseño acomoda una amplia gama de preferencias y habilidades individuales.

Principio tres: Uso simple e intuitivo

El uso del diseño es fácil de entender, independientemente de la experiencia del usuario o su conocimiento, habilidad lingüística, o nivel actual de concentración.

Principio cuatro: Información perceptible

Independientemente de las condiciones del ambiente o de las habilidades sensoriales del usuario, el diseño comunica la información necesaria eficazmente.

Principio cinco: Tolerancia de errores

El diseño minimiza el peligro y las consecuencias adversas de acciones accidentales o no intencionales.

Principio seis: Poco esfuerzo físico

El diseño puede ser utilizado eficiente y confortablemente, con fatiga mínima.

Principio siete: Tamaño y espacio para aproximación y uso

Se ofrecen tamaño y espacio apropiados para aproximación, alcance, manipulación y uso, independientemente del tamaño del usuario, su postura o movilidad.

Favor de notar que estos principios de diseño universal se aplican solamente a dicho diseño utilizable, mientras la práctica de diseño va mucho más allá de la utilización. En sus procesos de diseño, los diseñadores tienen que incorporar otras consideraciones, como los aspectos económicos, de ingeniería, culturales, de género y del medio ambiente. Estos principios ofrecen orientación a los diseñadores para integrar mejor los atributos que atiendan a las necesidades de tantos usuarios como sea posible.

6.2 Criterios

6.2.1 Que representan los criterios

Los criterios indican por ejemplo, el mínimo espacio para moverse, hasta donde pueden llegar las personas y qué se necesita para la comunicación vertical.

Estos criterios constituyen la base de las necesidades que pueden formularse en relación con el transporte y las vías de acceso hasta un edificio, el entorno del mismo y su interior. Los criterios referidos a la movilidad son importantes, por ejemplo, para determinar el ancho de las circulaciones horizontales y de las puertas.

Para ello uno de los criterios que se persiguen no es tan solo que las personas puedan hacer uso de un espacio en términos absolutos, sino que puedan hacerlo independientemente. Es decir que cualquier persona pueda abrir una puerta sin ayuda de un tercero, utilizar un ascensor por sí misma, y acceder al transporte público en forma autónoma.

6.2.2 Nivel Mínimo

Los criterios establecen un nivel mínimo basado en diferentes estudios, en información empírica, en la legislación vigente. Estos deben representar las necesidades espaciales y técnicas de las personas para garantizar el uso de las instalaciones de un lugar. Como ocurre con el principio del diseño universal, las condiciones extremas de constitución física y posibilidades humanas representan implícitamente las necesidades de distintas personas incluidas dentro de esos límites.

6.2.3 Ausencia de rigidez

Los criterios no deben tener carácter rígido. Se actualizan en función de los cambios en la investigación, sociales o tecnológicos

7 ACCESIBILIDAD

7.1 Definición

Una vez entendido el concepto de Diseño Universal, sí podemos definir a continuación lo que encierra la palabra ACCESIBILIDAD en el ámbito técnico y social:

“Es la posibilidad de las personas de gozar de las adecuadas situaciones de autonomía como condición primordial para el desarrollo de las actividades de la vida diaria, sin restricciones derivadas de la inadecuación del medio físico para su integración social y equiparación de oportunidades”⁹

Podemos entender también por accesibilidad el conjunto de esfuerzos que se realizan en los diferentes ámbitos de la actividad humana para **facilitar el acceso** a medios y recursos sociales, culturales, laborales, etc. en términos de la mayor **igualdad** posible a los colectivos con distintas **discapacidades**.

De tal manera podemos deducir que cuando el entorno urbano, el arquitectónico, el transporte, las comunicaciones y la información cumplen con estos requisitos y además de autonomía se ofrece seguridad y comodidad, para la totalidad del colectivo involucrado, se dice que se ha realizado un **“Diseño Universal”**.

⁹ Artículo 20 de la Ley N° 24.314. Accesibilidad de personas con movilidad reducida. Modificación de la Ley N° 22.431. Sancionada: 15 de marzo de 1994. Promulgada: 8 de abril de 1994. Argentina

Para que esto pueda lograrse y rescatando palabras de la Dra. Liliana Pantano “es indispensable contar una comunidad receptiva, abierta y técnicamente preparada para las diferencias”.

Para lo cual consideraremos las tres variables o pautas que determinarán la plena **ACCESIBILIDAD** de un destino:

- Conocer las características generales del segmento de personas con movilidad y/o comunicación reducida,
- disponer de las condiciones de accesibilidad al medio físico y
- lograr la mejor calidad en la prestación de servicios.

7.2 Alcances

Los alcances que persigue la plena **ACCESIBILIDAD AL MEDIO FISICO** se pueden definir en base a las siguientes tres premisas:

INTEGRACION FISICA

Acercarse, acceder, circular, informarse, comunicarse y hacer uso de las instalaciones.

INTEGRACION FUNCIONAL

Equipar el entorno para el pleno desarrollo de actividades, que supone disponer de facilidades en las cuales intervengan indiscriminadamente todos los actores al mismo tiempo.

INTEGRACION SOCIAL

Personas de condición heterogénea, donde la integración social sea una realidad, respetando la diversidad.

7.3 Grados

La accesibilidad esta compuesta por distintos grados de resolución, dependiendo ello del objeto, espacio, transporte, etc. al deba tratarse, como también se debe tener en cuenta que cualquier destino puede llegar a ser visitable por personas con movilidad y/o comunicación reducida.

El concepto universal separa dos requisitos esenciales, la visitabilidad y la adaptabilidad.

En aquellos destinos existentes en los cuales no se pueden aplicar acabadamente los dos conceptos anteriores, se debe aplicar un tercero llamado practicabilidad.

7.3.1 Visitabilidad

Entiéndase por visitabilidad, “**la accesibilidad estrictamente limitada al ingreso y uso de los espacios comunes y un local sanitario, que permita la vida de relación de las personas con movilidad reducida.**”

7.3.2 Adaptabilidad

Entiéndase por adaptabilidad, “**la posibilidad de modificar en el tiempo el medio físico, con el fin de hacerlo completa y fácilmente accesible a las personas con movilidad reducida.**”

7.3.3 Practicabilidad

El presente concepto está dirigido a los lugares donde, aunque se hallan realizado algunas adaptaciones igualmente no se encuentran plenamente accesibles pero pueden ser utilizados por personas con movilidad reducida en un grado de esfuerzo con o sin ayuda. El mismo es el llamado espacio “**PRACTICABLE**”.

“Un espacio, instalación o servicio se considera practicable cuando, sin ajustarse a todos los requerimientos que lo califiquen como adaptado o accesible, no impide su utilización a las personas con movilidad y/o comunicación reducida con la ayuda de otra persona, o sea que es la adaptación limitada a condiciones mínimas de los ámbitos físicos para ser utilizados por las personas con movilidad reducida.”

7.4 Seguridad

Aunque el concepto de “seguridad de los edificios” abarca todo tipo de cuestiones, en esta parte se aplica únicamente a lo referente a la seguridad del usuario y en caso de emergencia.

La seguridad en caso de emergencia está asociada con la posibilidad de evacuación por incendio u otro tipo de percance. Deben considerarse posibilidades equitativas de salvamento para todas las personas en situaciones de emergencia, distinguiendo entre:

- La evacuación total o parcial.
- La evacuación por fases
- El uso de zonas de seguridad o refugios y
- Las estrategias de no evacuación.

Cualesquiera que sean las características, estrategias y procedimientos de seguridad en situaciones específicas, el objetivo debe ser siempre el mismo:

Garantizar permanentemente la seguridad de todos, con independencia de la edad y de que tengan o no discapacidad.

8 COMO PROYECTAR APLICANDO LA ACCESIBILIDAD AL MEDIO FÍSICO.

Sabiendo ya, quienes abarcan la posible gama de usuarios de cualquier diseño que encaremos y conociendo cuales son sus necesidades en materia de accesibilidad, puede plantearse como incorporar la misma y que eso supondrá aportar un criterio de calidad que sin duda mejorará la oferta de los productos y servicios que ofrezcamos en el futuro.

Como se verá con detalle en los siguientes puntos, cualquier solución de accesibilidad que se emprenda debe apoyarse en estos cinco criterios básicos:

- **Diversidad:** las situaciones y necesidades personales de los usuarios son múltiples.
- **Autonomía:** Ha de favorecerse la máxima autonomía posible de los usuarios en el uso de cualquier instalación, servicio o transporte; especialmente la de aquellos que tengan alguna limitación en su movilidad o comunicación, evitando que dependan de otras personas.
- **Dignidad:** En ningún caso debe atentarse contra la dignidad de la persona y su derecho a la privacidad, las soluciones de accesibilidad deben garantizar el respeto a la persona con algún tipo de discapacidad.
- **Seguridad:** El uso de las áreas urbanas, instalaciones, servicios y transporte en general ha de ser seguro para todos los usuarios, por tanto cualquier ayuda técnica o solución de accesibilidad ha de velar por la integridad de quienes las utilizan y de quienes no las necesitan.
- **Compatibilidad:** La accesibilidad deberá ser una cualidad en todas las áreas, que garantice la posibilidad de uso de todo tipo de usuarios, sin perder la esencia propia o naturaleza de las mismas.

8.1 Responsabilidades profesionales.

Aplicar los conceptos vertidos en cualquier obra de diseño que tengamos que realizar, no sólo será digno de reconocimiento por parte de los usuarios que así lo necesiten sino que estaremos, además, cumpliendo con nuestra responsabilidad de hacedores del hábitat en todas sus formas, ya que tanto los diseñadores industriales como los gráficos, arquitectos, ingenieros, constructores, y todo aquel que utilice su capacidad e ingenio para modificar el hábitat o los elementos que a él le pertenecen, es responsable de que el mismo sea accesible para todo el mundo sin restricción.

8.2 Principios éticos.

Al ser responsables de aplicar los conceptos mencionados, también estamos bajo la lupa de la honestidad y la decencia. Nuestra responsabilidad abarcará también la ética. La ética desde lo profesional, humano y legal.

9 NORMATIVA NACIONAL, PROVINCIAL Y MUNICIPAL.

- Antecedentes de legislación argentina sobre accesibilidad
 - En nuestro país existe desde el año 1981 la Ley Nacional 22.431 de "Protección Integral a las Personas con Discapacidad" que es reglamentada en el año 1983 mediante el Decreto 498/83. En los artículos 20, 21 y 22 del citado Decreto se establecía la eliminación de barreras arquitectónicas, urbanísticas y en el transporte fijando un plazo para su ejecución de 10 años.

Transcurrido el lapso casi nada se había realizado ya que en la década del '80 recién se empezaba en nuestro país a hablar de "discapacidad vs barreras" y faltarían algunos años para instalar la temática y fijar políticas de concientización en el ámbito político, estatal, empresario y de organizaciones no gubernamentales.

En el año 1993 los legisladores presentaron un proyecto de modificación de los artículos citados. Se contemplaba por primera vez en nuestro país a un segmento mucho mayor de población. Era el segmento denominado "personas con movilidad reducida" (que ya hemos analizado).

Dicha modificación es promulgada como Ley en el año 1994 llevando el número 24.314 y se reglamenta en el año 1997 mediante el Decreto N° 914/97.

Cada artículo se refiere respectivamente a Arquitectura, Urbanismo y Transporte.

La normativa (hoy vigente), invita a provincias y al Gobierno de la Ciudad de Buenos Aires a adherirse a la misma.

- Ley N° 962 de la Ciudad Autónoma de Buenos Aires. "Modificase el Código de la Edificación de la Ciudad Autónoma de Buenos Aires." "Accesibilidad Física para Todos". Surge de un proyecto de normativa para la ciudad impulsada por la Comisión Nacional Asesora para la Integración de Personas Discapacitadas quién delegó el estudio y análisis de la propuesta al CIBAUT (Centro de Investigación en Barreras Arquitectónicas, Urbanísticas y en el Transporte de la Facultad de Arquitectura, Diseño y Urbanismo de la UBA) con la colaboración del Arq. Guillermo Vidal.

9.1 Responsables de su cumplimiento.

Para poder aclarar quienes son los responsables del cumplimiento de la legislación basta con reproducir los artículos 2° y 3° del Decreto Reglamentario N° 914/97.

"... ARTICULO 2º. - El cumplimiento de las previsiones contenidas en el citado Anexo, será requisito exigible para la aprobación correspondiente de los instrumentos de

proyecto, planificación y la consiguiente ejecución de las obras, así como para la concreción de habilitaciones de cualquier naturaleza relativas a la materia de que se trata. ARTICULO 3º. - Resultarán responsables del cumplimiento de la presente normativa - dentro de la órbita de sus respectivas competencias- los profesionales que suscriban proyectos, los organismos que intervengan en la aprobación y supervisión técnica, los fabricantes de los materiales que se utilicen en las obras en cuestión, los constructores que lleven a cabo las mismas, los técnicos que las dirijan, las personas y/o entidades encargadas del control e inspección técnico-administrativo, así como toda persona física o jurídica que intervenga en cualquiera de las actuaciones y/o etapas contempladas en la ley de la materia y su Reglamentación y en los Códigos de Edificación; de Planeamiento Urbano y de Verificaciones y Habilitaciones y demás normas vigentes..."

De esta manera podemos distinguir que la responsabilidad no sólo es ética sino también legal, por lo cual al no cumplir con los principios y fundamentos establecidos por las normativas vigentes, estaremos ante la posibilidad de enfrentarnos ante la justicia.

9.2 Causas y efectos de la falta de accesibilidad para personas con movilidad y/o comunicación reducida.¹⁰

Se recogen en el siguiente cuadro algunas de las principales causas y efectos que se asocian al hecho de que aún no esté plenamente conseguida la accesibilidad del entorno para personas con movilidad y/o comunicación reducida. Esto nos dará una idea global de la situación actual ante la que es necesario reflexionar para poder poner en marcha soluciones que permitan superarla.

Está claro que la tarea de conseguir una sociedad y un entorno accesible requiere de estrategias y acciones combinadas y de la intervención de diversas instituciones y sectores sociales.

Podremos apreciar que si invertimos nuestro accionar a brindar soluciones de accesibilidad, no sólo mejoraremos la calidad de vida del colectivo involucrado sino que también mejoraremos la calidad en nuestra actividad profesional.

¹⁰ Curso de Turismo Accesible, Real Patronato de Prevención y de Atención a Personas con Minusvalía. 1997.

CAUSAS Y EFECTOS DE LA FALTA DE ACCESIBILIDAD

(Curso de Turismo Accesible, Real Patronato de Prevención y de Atención a Personas con Minusvalía)

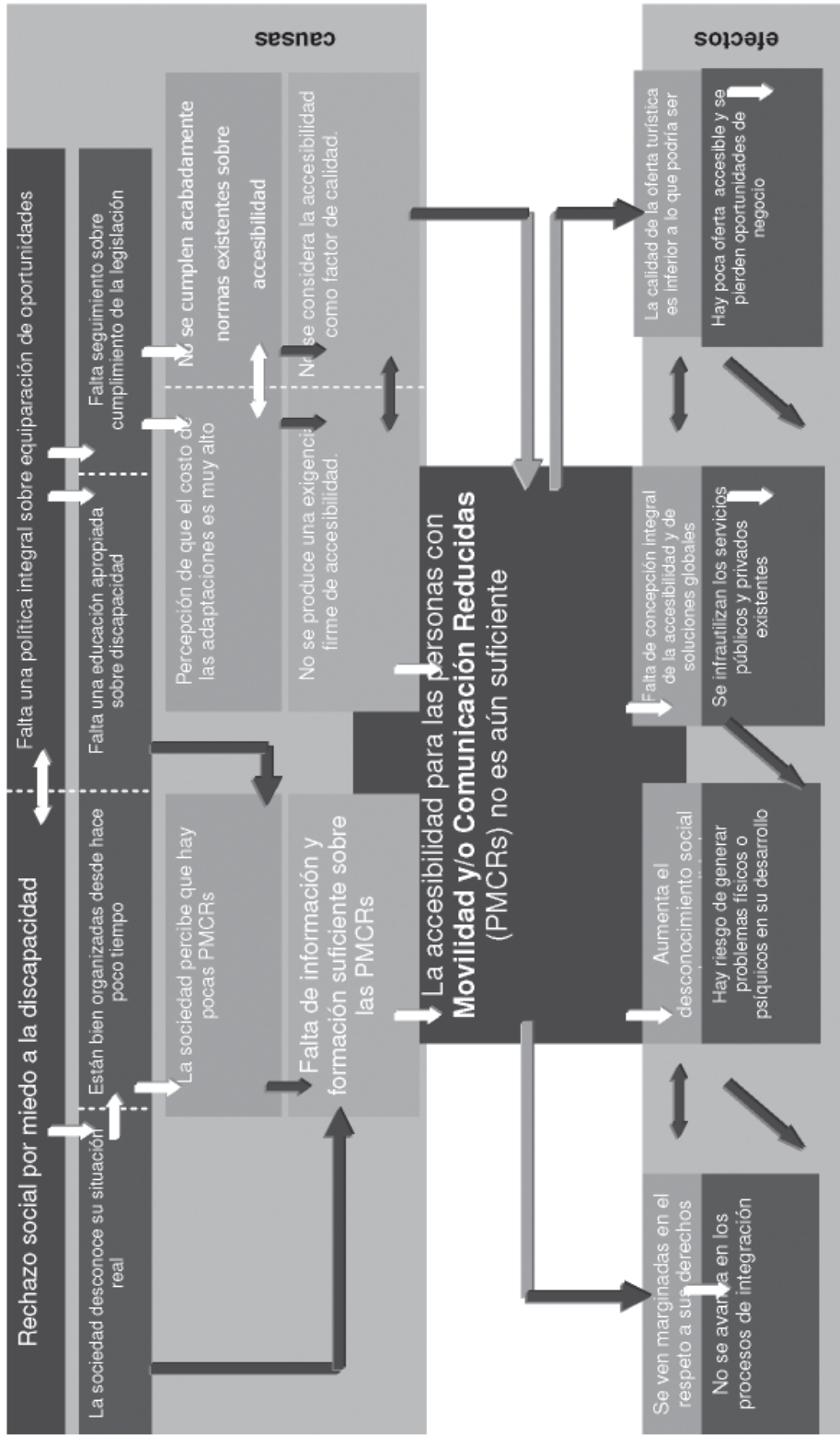

MODULO IV

10 ANALISIS Y SOLUCIONES POSIBLES SOBRE LAS PRESCRIPCIONES VERTIDAS EN ELDECRETO N° 914/97 Y 468/98

Para lograr un entorno agradable, cómodo, seguro y accesible; habrá que tener en cuenta algunos principios normativos básicos como los siguientes:

- Debe ser posible llegar a todos los lugares y edificios públicos y privados.
- Debe ser posible entrar en todos los edificios públicos y privados.
- Debe ser posible utilizar todas las instalaciones públicas y privadas del entorno, y el entorno mismo.

Para ello deberá tenerse en cuenta lo siguiente:

- Accesibilidad
- Circulación
- Utilización
- Orientación
- Seguridad
- Funcionalidad

La aplicación de estos principios permitirá la libre movilidad, accesibilidad, pleno uso y disfrute del entorno donde se desenvuelven las personas.

Si estas medidas se toman en cuenta al momento del proyectar y planificar, contemplando el cumplimiento de las leyes vigentes, no se deberá pensar en la eliminación de barreras físicas en el futuro.

Se verán a continuación situaciones urbanas extractadas de la legislación vigente, con ejemplos visuales que podrán clarificar los conceptos vertidos.

10.1 ELEMENTOS DE URBANIZACION.

10.1.1 Senderos y veredas.

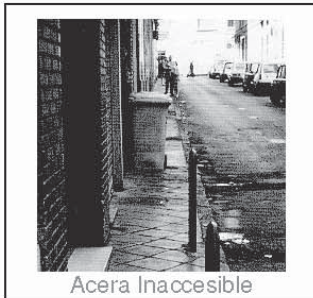

Los senderos y veredas para que sean accesibles deben contemplar un ancho mínimo en todo su recorrido de 1,50 m que permita el paso de dos personas, una de ellas en silla de ruedas. Los solados deben ser antideslizantes, sin resaltos. La pendiente transversal de los senderos y veredas deben tener un valor máximo de 2 % y un mínimo de 1 %. La pendiente longitudinal debe ser inferior al 4 %, superando este valor se debe tratar como rampa.

Los árboles que se sitúen en estos itinerarios no interrumpirán la circulación y tendrán cubiertos los alcorques con rejas o elementos perforados, enrasados con el pavimento circundante.

En senderos parquizados se instalarán pasamanos que sirvan de apoyo para las personas con movilidad reducida.

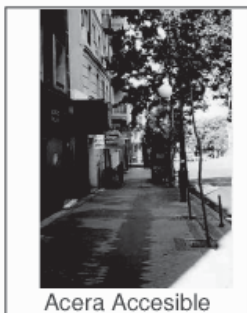

Acera Accesible



Acera Accesible

10.1.2 Desniveles.

10.1.2.1 Vados y rebajes de cordón

Los vados se forman con la unión de tres superficies planas con pendiente que identifican en forma continua la diferencia de nivel entre el rebaje de cordón realizado en el bordillo de la acera. La superficie que enfrenta el rebaje del cordón, perpendicularmente al eje longitudinal de la acera, llevará una pendiente que se extenderá de *acuerdo con la altura del cordón de la acera y con la pendiente transversal de la misma*. Las pendientes se fijan según la siguiente tabla:

Altura del cordón h en cm	pendiente h/l	pendiente %
----- < 20	1 : 10	10,00 %
≥ 20 -----	1 : 12	8,33 %



Cordones sin rebaje



Vado bien realizado



Vado bien realizado

Las superficies laterales de acordamiento con la pendiente longitudinal, tendrán una pendiente de identificación, según la que se establezca en la superficie central, tratando que la transición sea suave y nunca con una pendiente mayor que la del tramo central, salvo condiciones existentes, que así lo determinen pudiendo alcanzar el valor máximo de 1:8 (12,50 %).

Los vados llevarán en la zona central una superficie texturada en relieve de espina de pez de 0,60 m de ancho, inmediatamente después del rebaje de cordón. Toda la superficie del vado, incluida la zona texturada para prevención de los ciegos, se pintará o realizará con materiales coloreados en amarillo que ofrezca suficiente contraste con el del solado de la acera para los disminuidos visuales.

Los vados y rebajes de cordón en las aceras se ubicarán en coincidencia con las sendas peatonales, tendrán el ancho de cruce de la senda peatonal y nunca se colocarán en las esquinas. El solado deberá ser antideslizante. No podrán tener barandas.

Los vados y rebajes de cordón deberán construirse en hormigón armado colado in-situ con malla de acero de diámetro 0,042 m, cada 0,15 m o con la utilización de elementos de hormigón premoldeado.

El desnivel entre el rebaje de cordón y la calzada no superará los 0,02 m. En la zona de cruce peatonal a partir del cordón-cuneta de la calzada, la pendiente de la capa del material de repavimentación no podrá tener una pendiente mayor de 1:12 (ú 8,33%), debiendo en caso de no cumplirse esta condición, tomar los recaudos constructivos correspondientes para evitar el volcamiento de la silla de ruedas o el atascamiento de los apoyas pies.



Cordones con rebaje

Distintos casos:

Cuando la acera es estrecha, de forma que no se disponga de espacio en sentido transversal para desarrollar el vado, la solución más correcta es bajar la acera en todo el ancho del vado a la misma cota que la calzada o como máximo a + 2cm respecto de esta, mediante planos inclinados en el sentido longitudinal de la acera. Esta solución es posible siempre y cuando en la línea de fachada no exista algún acceso, que obligaría a modificar la posición del paso de peatones (Fig. 2).

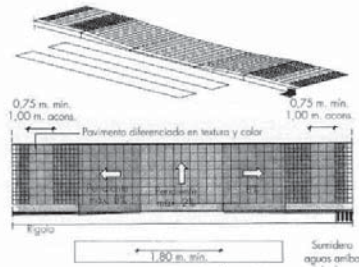

Fig. 2

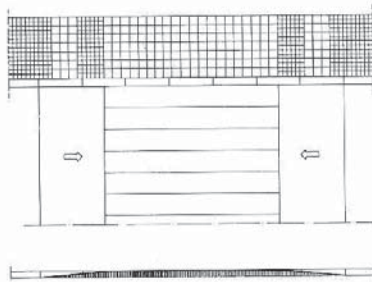
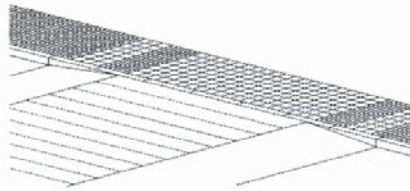

Fig. 3

En calles donde la acera sea estrecha, o bien se desee, además que la velocidad de circulación de los vehículos sea baja, se puede recurrir a elevar la cota de la calzada hasta la cota de la acera, en todo el ancho de la senda peatonal (Fig. 3).

Tendrá que resolverse tanto la evacuación del agua de la calzada, como la pendiente de los planos inclinados para obligar a los vehículos a salvarla a poca velocidad. En este caso, al no existir pendiente alguna en el recorrido peatonal, es fundamental la diferencia de textura y color del pavimento para que las personas ciegas o disminuidas visuales detecten donde empieza la calzada.



10.2 MOBILIARIO URBANO

10.2.1 Señales verticales y mobiliario urbano

Si las aceras no tienen el ancho adecuado, limitan la circulación de personas en silla de ruedas. Si a ello se suma una mala distribución del mobiliario urbano, directamente se les obstruiría completamente el paso.

Las señales de tránsito, semáforos, postes de iluminación y cualquier otro elemento vertical de señalización o de mobiliario urbano (buzones, papeleros, teléfonos públicos, etc.) se deben disponer, en senderos y/o veredas, en forma que no constituyan obstáculos para los ciegos y para las personas que se desplacen en sillas de ruedas.

Para que se cumpla ese requisito habrá que tomar en cuenta un "volumen libre de riesgo" de 1,20 m de ancho, por 2,00 m de alto, el cual no debe ser invadido por ningún tipo de elemento perturbador de la circulación.



10.2.2 Obras en la vía pública

Son las llamadas también barreras temporales y son las provocadas por obras en la vía pública o las derivadas del mal e irresponsable uso del entorno urbano por falta de cultura de civilidad.

Respecto a las mencionadas en primer término, cuando las mismas reduzcan el volumen libre de riesgo de la acera se deberá construir un itinerario peatonal alternativo de 0,90 m de ancho, considerando que cualquier desnivel será salvado mediante una rampa.

Con relación a las nombradas en segundo orden deben reconocerse los siguientes obstáculos: Materiales de obras, Bolsas de basura, Motos y coches en las aceras, coches en esquinas o vados, cajones de verduras, toldos a baja altura, etc.



10.3 EDIFICIOS CON ACCESO DE PÚBLICO DE PROPIEDAD PÚBLICA O PRIVADA.

10.3.1 Prescripciones generales

"... Los edificios a construir cumplirán las prescripciones que se enuncian ofreciendo a las personas con movilidad y comunicación reducida: franqueabilidad, accesibilidad y uso. Los edificios existentes deberán adecuarse a lo prescrito por la Ley N° 22431 y modificatorias, dentro de los plazos fijados por esta reglamentación..." (Decreto N° 914/97).

En base a lo descrito es evidente que el análisis exhaustivo del diseño sin barreras o aplicando el concepto de diseño universal solo precisa el hacerse dos cuestionamientos a saber:

¿Cómo llego a todos los rincones de un edificio?

¿Cómo puedo desarrollar en cada uno de los espacios del mismo las actividades que le son propias?

¿Cómo me comunico con las personas o detecto algún peligro inminente?

Cuyas respuestas serán las siguientes:

Resolviendo los problemas de maniobra y cambios de nivel.

Solucionando las cuestiones relacionadas con el alcance y el control.

Remediando las barreras comunicacionales.

10.3.2 Accesibilidad al predio o al edificio

"... En edificios a construir, el o los accesos principales, los espacios cubiertos, semicubiertos o descubiertos y las instalaciones cumplirán las prescripciones que se enuncian, ofreciendo franqueabilidad, accesibilidad y uso de las instalaciones a las personas con movilidad y comunicación reducida.

En edificios existentes, que deberán adecuarse a lo prescrito por la Ley N° 22431 y modificatorias, dentro de los plazos fijados por esta reglamentación, si el acceso principal no se puede hacer franqueable se admitirán accesos alternativos que cumplan con lo prescrito.

El acceso principal o el alternativo siempre deberán vincular los locales y espacios del edificio a través de circulaciones accesibles..." (Decreto N° 914/97).

Veamos pues ejemplos de lo que si debemos realizar y ejemplos de lo que no es recomendable.

Respecto de lo que no es recomendable, podemos aclarar que existiendo una legislación tanto nacional (este caso), como municipal (ciudad de Buenos Aires), que contemplan la construcción o el diseño sin barreras y además precisan detalladamente las condiciones técnicas a tener en cuenta para realizarlo; es realmente una negligencia y una posible mala praxis cumplimentarla a medias.

Dicha posible mala praxis en estos tiempos se ve reflejada en la mayoría de los edificios de propiedad horizontal construidos en los últimos 7 ó 8 años en la Ciudad de Buenos Aires.

Existen muy pocos ejemplos que respeten la normativa y por ende a las personas con discapacidad en lo que respecta a la Ciudad de Buenos Aires. Esto demuestra la formación magra de nuestros profesionales en cuanto a la concepción que hemos descrito sobre nuestra responsabilidad de hacer ciudad.



10.3.3 Solados

Los solados deberán ser antideslizantes en seco y en mojado e indeformable. Estará firmemente fijado y sin juntas con resalte entre las distintas piezas.

10.3.4 Puertas

Remitirse a los Anexos 1 a 7 del Artículo 21 del Decreto Presidencial N° 914/97

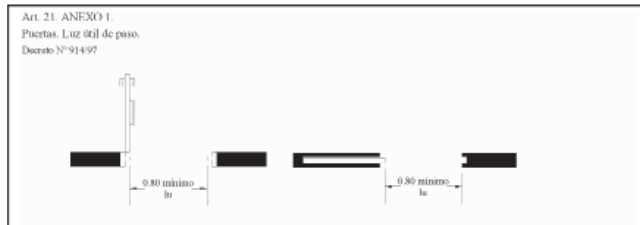

10.3.5 Circulaciones

Remitirse al Anexo 8 del Artículo 21 del Decreto Presidencial N° 914/97

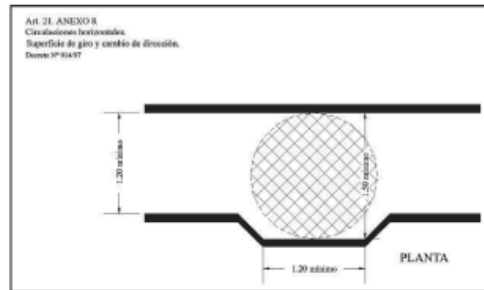

10.3.6 Locales sanitarios para personas con movilidad reducida

Remitirse a los Anexos 26 a 31 del Artículo 21 del Decreto Presidencial N° 914/97

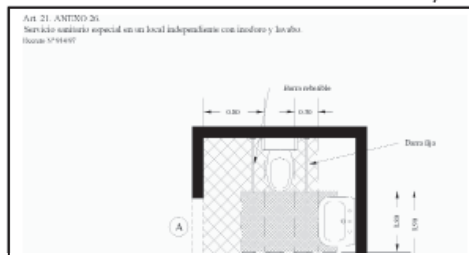

10.3.7 Zona de atención al público



Alturas promedio para facilidad de todas las personas

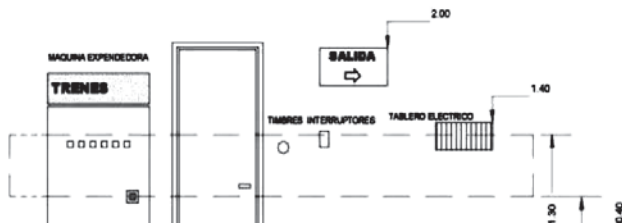

10.3.8 Estacionamiento de vehículos

Remitirse al Anexo 32 del Artículo 21 del Decreto Presidencial N° 914/97

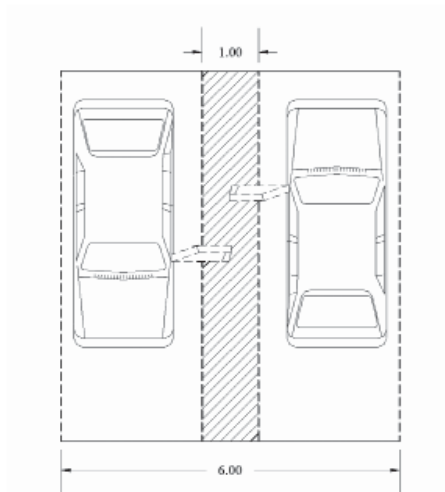

10.3.9 Prescripciones para algunos destinos

Remitirse al Anexo 33 del Artículo 21 del Decreto Presidencial N° 914/97

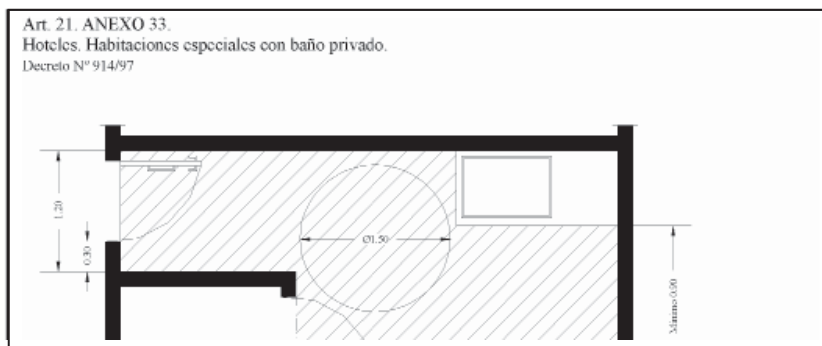

10.3.10 Transporte

10.3.10.1. Transporte Urbano Colectivo de Pasajeros

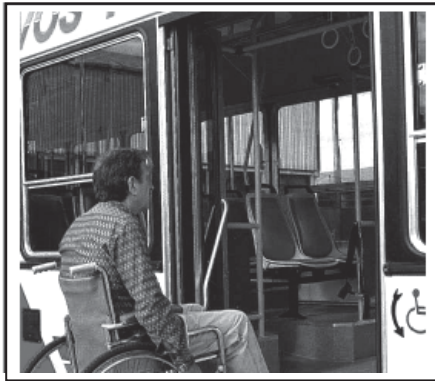

10.3.10.2. Transporte Urbano Colectivo de Pasajeros de Larga Distancia**10.3.10.3. Transporte por Ferrocarril**



- Ferrocarril eléctrico y Ferrocarril Traccionado



- Solado de orientación en andenes

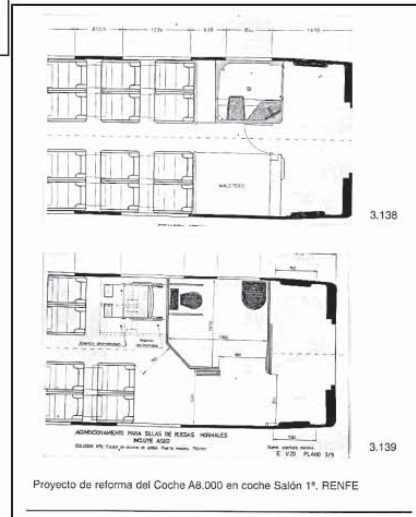

- Proyecto de sanitario adaptado en ferrocarril

10.3.10.4. Transporte Subterráneo



- Interior vagón



- Ascensor Estación Juramento Línea "D"
Ciudad de Buenos Aires

10.3.10.5. Transporte puerta a puerta



10.4 Señalización

10.4.1. Objetivo y Tipos de Señalización

La señalización tiene como objetivo informar a los diferentes tipos de usuarios sobre las demandas que plantea su entorno para una correcta gestión del mismo. En ocasiones esta información podrá tener la categoría de obligación.

Este objetivo de informar u obligar a los usuarios acerca de una determinada situación no deberá considerarse una medida sustituto de las acciones técnicas y organizativas que resulten precisas y se llevará a término:

- alertando sobre la situación
- llamando la atención sobre determinados aspectos de la misma
- facilitando la localización e identificación de determinados medios y/o instalaciones
- orientando

La señalización podrá aparecer bajo diferentes formatos, así tendrá forma de panel, un color, un símbolo o pictograma, una señal luminosa o acústica, una comunicación verbal o una señal gestual; a continuación se explica brevemente las características de cada uno de estos tipos de señalización con el fin de entender mejor su marco conceptual:

1. La señalización en forma de panel vendrá constituida por la combinación de una forma geométrica, de una serie de colores y de un símbolo o pictograma, proporcionando una información cuya visibilidad esté asegurada por una iluminación de suficiente intensidad.
2. Un color constituye un tipo de señalización cuando se le atribuye una significación determinada en relación a un ámbito o circunstancia concreta.
3. Un símbolo o pictograma es una imagen que describe una situación u obliga a un comportamiento concreto; se utiliza sobre un panel o una superficie luminosa.
4. Una señal luminosa es la emitida por medio de un dispositivo formado por materiales transparentes o traslúcidos, iluminados desde la parte posterior o desde el interior, de forma que aparezca por sí misma como una superficie luminosa.
5. Una señal acústica es una señal sonora codificada, emitida y difundida por un dispositivo apropiado y sin intervención de voz humana.
6. Una comunicación verbal es un mensaje en el que se utiliza la voz humana o sintética.
7. Una señal gestual es un movimiento o disposición de las manos o de los brazos (en determinadas circunstancias también de la cara) en forma codificada.

La elección del tipo y número de señalizaciones se hará en cada caso de manera que resulte lo más eficaz posible teniendo en cuenta lo siguiente:

- las circunstancias, elementos o riesgos que deban señalizarse
- la extensión de la zona a cubrir
- el flujo de personas afectado
- las características de la señalización

Los receptores serán, en este caso, las personas con movilidad y/o comunicación reducida y mayores, por lo que habrá que considerar la señalización desde una perspectiva diferente y, en ocasiones, mucho más estricta para aspectos como el visual, sonoro o de ubicación, con el fin de que resulte interpretada lo más correctamente posible por las personas. Los colectivos de personas con discapacidad disponen de un Símbolo Internacional de Accesibilidad propio y específico, que es utilizado para informar de la accesibilidad y de las facilidades existentes en un lugar determinado y destinadas a las propias personas con discapacidad. El Símbolo fue seleccionado por la Comisión Internacional de Tecnología y Accesibilidad, ICTA, y adoptado por Rehabilitación Internacional en su XI Congreso Mundial celebrado en Dublín en el año 1969. El diseño que simboliza una persona sentada en una silla de ruedas, está recogido en la Norma ISO 7000 y en Argentina por la Norma IRAM N° 3.722 que reúne una serie de requisitos como son:

- es claro y expresivo
- es sencillo pero estético
- es fácilmente identificable desde distancias cortas y largas
- no se confunde con ningún otro símbolo
- es fácilmente recordable
- es fácilmente reproducible en todos los tamaños, materiales y colores.

Además de ésta Norma en Argentina existe también la Norma IRAM N° 3.723, Símbolo de Acceso para Personas Sordas e Hipoacúsicas; la Norma IRAM N° 3.724, Símbolo de Acceso para Personas Ciegas y Disminuidas Visuales.

Además hay que considerarse que fueron aprobadas dos Normas IRAM sobre Señalización. Ellas son:

- Norma IRAM N° 111102-1 Accesibilidad de las Personas al Medio Físico. Espacios Urbanos. Edificios con Acceso de Público. Señalización.
- Norma IRAM N° 111102-2 Accesibilidad de las Personas al Medio Físico. Señalización para Personas con Discapacidad Visual en Espacios Urbanos y en Edificios con Acceso de Público. Señalización en Solados y Planos Hápticos.

ICONOGRAFÍA QUE REPRESENTAN LA ACCESIBILIDAD:



Norma IRAM N° 3.722



Norma IRAM N° 3.723



Norma IRAM N° 3.724

PLAN NACIONAL DE ACCESIBILIDAD

“GUÍA PARA LA EJECUCIÓN DE UN PLAN MUNICIPAL DE ACCESIBILIDAD”

Comisión Nacional Asesora para la
Integración de Personas Discapacitadas ¹¹

- **MÓDULOS V AL X**

PLAN NACIONAL DE ACCESIBILIDAD

Guía para la ejecución de un Plan Municipal de Accesibilidad

MÓDULO V

11.

El Plan Nacional de Accesibilidad propuesto es un plan de acción, cuyo objetivo es hacer accesible gradualmente el entorno existente, con el objetivo de que todas las personas lo puedan utilizar de manera libre, segura y autónoma.

Mediante el Plan se evaluará el nivel de BARRERAS FÍSICAS, EN EL TRANSPORTE LOCAL E INTERURBANO Y EN LA COMUNICACIÓN E INFORMACIÓN, que existen en espacios e itinerarios determinados y se definirán las acciones necesarias para adaptarlo, y se valorarán, priorizarán y propondrán planes y etapas de ejecución.

El proceso deberá tomar en cuenta la adaptación progresiva de cada municipio en su totalidad.

¹¹ Investigación y Compilación: Arq. Claudio Alejandro Benardelli

El Plan se centrará en los planes de accesibilidad de ámbito municipal.

Habrà que evaluar y proponer acciones para la eliminación de barreras existentes en:

- **Los espacios de uso público:** calles, plazas, parques, etc.
- **Los edificios con acceso de público:** sea su propiedad pública o privada.
- **Los elementos de una cadena de transportes:** desde las paradas y estaciones hasta el material móvil.
- **Los sistemas de comunicación y/o información comunitaria:** señalética pública y privada, etc.

No se trata de que todo el espacio urbano sea accesible, pero sí de que existan itinerarios accesibles, de acuerdo con la normativa existente o a actualizar en cada municipio, que permitan a la población desplazarse de manera autónoma y con seguridad pudiendo utilizar, así mismo, todos los espacios, edificios y servicios públicos, que también serán adaptados.

De esta manera se propone un marco de acción municipal (a través del Consejo Federal de Discapacidad y el asesoramiento de la Comisión Nacional Asesora para la Integración de Personas Discapacitadas), que sistematice los problemas existentes y formular un plan de actuación para resolverlos, ofreciendo soluciones genéricas que, en muchos casos, necesitarán posteriormente del proyecto constructivo concreto.

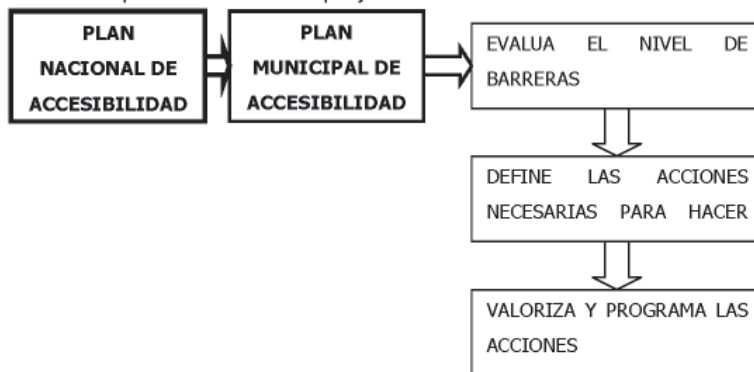

METODOLOGÍA PARA LA ELABORACIÓN DEL PLAN DE ACCESIBILIDAD

Esquema básico de programación.

La redacción del Plan de Accesibilidad consiste en realizar en los campos de urbanismo, edificación, transporte y comunicación los diferentes trabajos que se definen en el diagrama de programación detallado a continuación.

En función del tamaño del municipio, la normativa provincial y/o municipal específica que le corresponda e incluso el nivel de exigencia que se imponga el propio municipio, ciertos pasos del Plan se podrán ejecutar conjuntamente e incluso algunos no será necesario realizarlos.

PROGRAMACION DE UN PLAN DE ACCESIBILIDAD

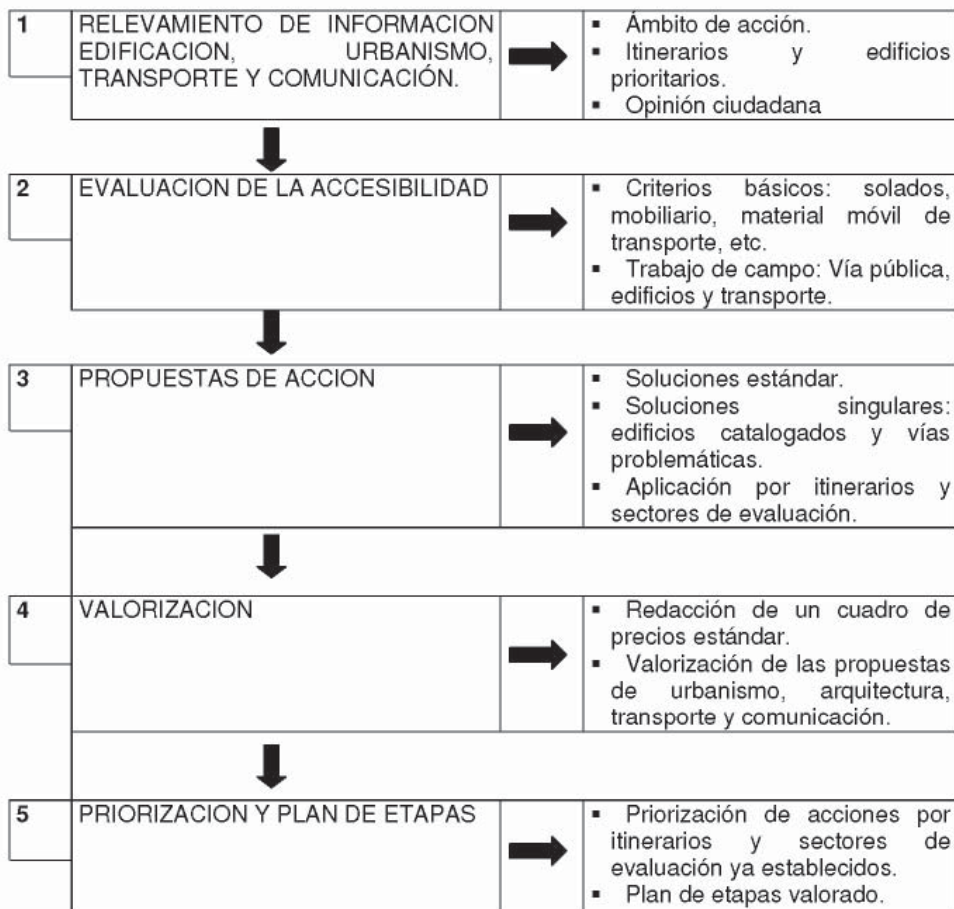

RELEVAMIENTO DE INFORMACION

Se trata de ubicar los elementos sobre los cuales se debe accionar en cada campo de intervención: qué edificios, qué espacios públicos y qué aspectos del transporte y las comunicaciones. Además se obtendrá la información que permitirá ir determinando niveles de prioridad, para la ejecución posterior de las acciones que determine el Plan.

Inventario físico y movilidad de la población:

El primer elemento a tener en cuenta en un Plan de Accesibilidad es su entorno físico y la movilidad de su población.

▪ **Entorno Físico:**

Se trata de obtener la configuración y características básicas del entorno construido, topografía del terreno, planos de los edificios, líneas de transporte y sistemas de información y/o comunicación, para confeccionar un listado de espacios, edificios, comunicación y medios de transporte público, sobre el que se evaluará la accesibilidad.

▪ **Movilidad de la población:**

Este listado debe ir acompañado de la información relativa a la movilidad de la población. Así, por ejemplo, en la vía pública se detallarán los flujos peatonales de las calles; en la edificación, el nivel de visitas a los equipamientos, en la información / comunicación, el nivel de uso de la misma; y en el transporte, el grado de utilización de las mismas.

También conviene conocer la residencia y los itinerarios mas frecuentados por personas con movilidad y/o comunicación reducida, así como sus centros de interés, lo cual nos permitirá saber el grado de beneficio sobre esta población de una acción concreta de mejora en la accesibilidad.

Obras municipales programadas:

Es necesario preparar un dossier con las obras que el municipio tiene programadas y verificar en él la accesibilidad propuesta.

Principales problemas relacionados con la accesibilidad percibidos por la población:

Se recomienda realizar reuniones en las zonas o barrios, para conocer cual es la opinión de los vecinos, entidades, comerciantes y otras empresas al respecto.

Sería interesante hacer una encuesta que ayude a conocer la movilidad en ese barrio y las prioridades de acuerdo con la percepción de los vecinos.

Documentación técnica, jurídica y administrativa:

Recoger todas las disposiciones municipales, como ser los planes de ordenamiento, planes parciales y especiales, así como ordenanzas en la edificación, códigos de planeamiento, habilitación y edificación, para poder realizar propuestas de modificación, en aquellos casos donde se ignoren o sean contrarias a la incorporación de condiciones de accesibilidad.

Tratamiento de la información:

Toda la información obtenida hasta el momento debe ser volcada en los planos del municipio y será un elemento básico para preparar el trabajo de campo y establecer una primera agrupación del territorio por niveles de prioridad, que nos ayudará a programar las etapas del Plan.



- Urbano
- Interurbano
- Especiales

- Demografía.
- Censo, distribución geográfica y movilidad de personas con movilidad y/o comunicación reducida.
- Centros de generación y atracción de viajes.
- Participación ciudadana.

- Planes de ordenamiento urbano.
- Ordenanzas sobre edificación.
- Ordenanzas sobre transporte.
- Ordenanzas sobre comunicación e información

Una buena organización del trabajo de campo supone una asignación clara de las zonas y edificios a analizar, fijando criterios homogéneos, y concretando los aspectos a evaluar.

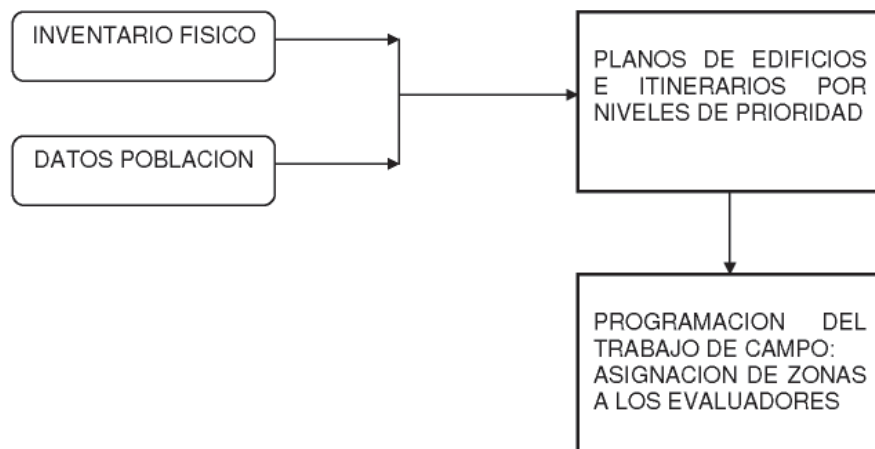

EVALUACION DE LA ACCESIBILIDAD

Proceso de evaluación de la accesibilidad

Para proceder a evaluar la accesibilidad se debe seguir el siguiente proceso:

1. Determinación de los requerimientos que se deben controlar de los elementos a evaluar, para lo que se recomienda utilizar unas guías, donde se vuelquen todas las condiciones que contenga la normativa de accesibilidad.
2. Añadir en las guías los valores que la normativa exige para cada requerimiento.
3. Inspección de los elementos y evaluación con la guía y un plano de cada uno de ellos, donde se volcarán todos los incumplimientos que se detecten.
4. Análisis de los obstáculos y formulación de una diagnosis.

Guías de evaluación de la accesibilidad. Tablas comparativas entre Municipios y Nación.

Se debe disponer de una guía de evaluación de la accesibilidad de los principales elementos contemplados por las diferentes normativas (sean municipales, provinciales y/o nacionales). Además se sugiere disponer también de tablas que contengan los valores de los requerimientos para cada elemento en particular.

Para una mejor evaluación, las guías deberán acompañarse por los planos o croquis del elemento a evaluar y fotos que se puedan tomar.

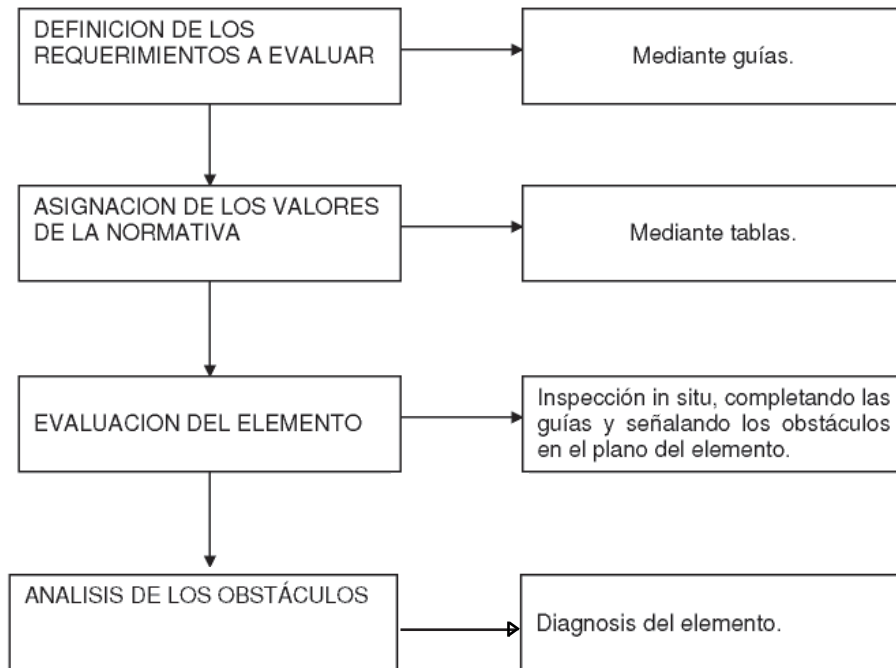

ACCIONES:

Una vez acabado el trabajo de campo propondremos las acciones que se deben llevar a cabo para hacer accesibles todos los puntos detectados.

Dada la diversidad de edificación, espacios de vía pública, de la comunicación y del transporte, es necesario agrupar al máximo las soluciones por "tipos". Tan solo quedarán fuera de estos tipos aquellas soluciones especiales que, siendo necesario su planteamiento, no puedan ser gestionadas solamente desde el ámbito municipal.

Así distinguiremos dos niveles de acción: Tipológico y Especial.

1. Nivel de tipológico:

Se refiere al que trata soluciones tipo, y que puede dar origen a dos clases de acciones, estándares y singulares:

Acción estándar (acción repetitiva):

Son las acciones repetitivas que se pueden aplicar en la mayoría de los obstáculos que se detecten, ya sean puntuales o de conjunto:

▪ Puntuales (1 problema \Rightarrow 1 acción)

Cada uno de los requerimientos exigidos para que un espacio o elemento sea accesible, implicará una solución correctora cuando se incumpla. Así, un ejemplo sería la colocación de una barra de soporte para un inodoro, cuando esta falte.

▪ De conjunto (1 o + problemas \Rightarrow varias acciones)

Es cuando se debe hacer una remodelación total del elemento analizado o por que se incumplen varios requerimientos. Por ejemplo, si en una calle la vereda tiene un ancho inferior al que exige la normativa y tiene, además, mobiliario que no se puede colocar sin ocupar parte del Volumen Libre de Riesgos, se propondrá, si es posible, ensanchar la vereda hasta la suma del ancho del Volumen mas una franja donde se pueda ubicar el mobiliario.

Acción Singular (circunstancias especiales \Rightarrow tratamiento excepcional)

Existen casi siempre en algún municipio calles con una pendiente muy pronunciada o circunstancias que hacen excepcional el tratamiento de la accesibilidad. Estos casos deberán ser analizados con detalle y, probablemente, se deberán buscar soluciones específicas, que a menudo no cumplirán estrictamente con la normativa.

2. Nivel especial (casos en los que no se tiene capacidad legal para accionar)

Este tipo de acción corresponde a algunos casos en los que no se pueda aplicar la legislación de accesibilidad, sin antes resolver la capacidad legal de actuación del municipio

Modificaciones de documentos técnicos, jurídicos y administrativos.

Ejemplos de esto son los casos donde el edificio del municipio ocupa espacios en régimen de alquiler o si en su territorio existe algún parque nacional protegido por leyes nacionales o directamente porque el municipio no posea la legislación sobre accesibilidad.

Una vez determinados los tipos de acciones del Plan, podremos asignar a cada problema concreto su solución, que señalaremos en unos planos de propuestas y que posteriormente, volcaremos en las guías de valorización.

Para la identificación de las acciones en los planos, es conveniente que en el caso de las acciones puntuales se mantengan los mismos códigos que en las guías de evaluación, lo que facilitará reconocer la deficiencia a corregir.

Como resultado de esto obtendremos los Planos de propuestas y un listado de las mismas por tramos e itinerarios, edificios, sistemas de información y/o comunicación y líneas de transporte, acompañado siempre del nivel de prioridad que le otorguemos.

La escala de los planos que elijamos deberá ser lo suficientemente amplia para poder interpretar las propuestas aconsejándose usar la misma que se haya utilizado en el trabajo de evaluación. No obstante determinados detalles constructivos demandarán escalas superiores.

Modificaciones de documentos técnicos, jurídicos y administrativos:

Deberá analizarse minuciosamente el contenido de las disposiciones municipales para determinar cuáles son contrarias a la normativa de accesibilidad y analizar la repercusión de su modificación en las materias que regulen.

Las propuestas que se hagan deberán ser anexadas al Plan, pues su tramitación deberá atenerse a la del documento que modifiquen.

Se deberán incorporar los conceptos de accesibilidad en el planeamiento municipal, tanto en la normativa urbanística como en los códigos de edificación, de manera que se garantice a los ciudadanos que los nuevos espacios serán diseñados según criterios de Diseño Universal.

En el caso del transporte urbano, se deberán revisar las ordenanzas que lo regulan, incluyendo todos los aspectos que facilitan la libertad, la autonomía con seguridad y dignidad al acceso al mismo de todos los ciudadanos.

Determinación de las acciones a realizar que no son competencia municipal:

De todo el trabajo pueden surgir acciones que no son de competencia municipal, pero sí imprescindibles para hacer accesible un determinado itinerario; se puede tratar de casos de rutas nacionales que crucen el municipio, aeropuertos con regulación nacional, edificios de otras jurisdicciones, etc. Esta información se cruzará con el plan de etapas, para conocer en que momento la otra jurisdicción deberá tener accesible su edificio, espacio público o medio de transporte y poder coordinarse con ella.

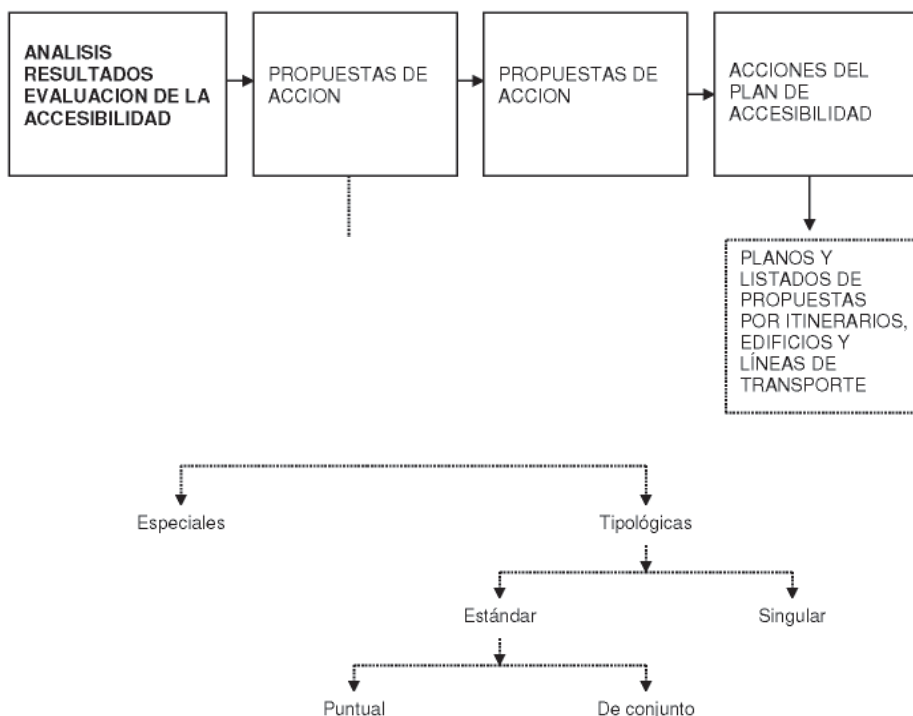

PRESUPUESTOS

En este caso se deberán realizar las siguientes tareas:

- Redacción de un cuadro de precios unitarios por elementos de intervención
- Precios unitarios de las propuestas de soluciones
- Presupuesto total del Plan de Accesibilidad

PLAN DE ETAPAS PRESUPUESTADO:

Priorización de las acciones

La suma de pasos realizados nos permite obtener una propuesta de priorización bastante avanzada. No obstante ello, deberemos cruzar la información obtenida en el trabajo de campo con las relativas a los itinerarios y edificios más frecuentados y con las propuestas surgidas de la participación ciudadana.

Tendremos dos niveles de prioridad:

1. Lugares con grado de interés
2. Lugares con mayor necesidad y urgencia dentro de los del primer grupo.

1. Primer nivel: Definición del grado de interés

Lo hemos realizado en el trabajo de campo y nos ha servido para clasificar el territorio, los edificios, los sistemas de información y comunicación y los medios de transporte, en función de las variables más evidentes como son, uso, concurrencia, etc., obteniéndose por ejemplo tres grados de interés: alto, medio, bajo.

2. Segundo nivel: Definición del grado de necesidad y urgencia.

Se recomienda que este segundo nivel tenga 5 niveles de prioridad, que podrán coincidir con las posibles etapas del Plan (etapas trienales). En general tendrán el nivel

de máxima prioridad las acciones de las zonas de interés alto y prioridad alta, pero algunas podrán ser realizadas en una etapa posterior, si se determina que tienen una prioridad inferior y no impiden la accesibilidad global del itinerario.

El Plan en Etapas se configurará inicialmente, combinando estas dos informaciones: primero clasificar por itinerarios o edificios o líneas de trabajo, proponiendo ejecutar los primeros años los de mayor interés y después programando cada uno de estos itinerarios o edificios o líneas de trabajo, en función de los niveles de prioridad de los diferentes tramos a ejecutar.

Criterios de priorización

▪ Urgencia:

- Usuarios concretos con problemas de movilidad
- Riesgo (aceras o solados deslizantes, desniveles sin barandas, etc.).
- Situaciones de peligro que puedan representar un grave riesgo para toda la población y en especial, para personas con movilidad y/o comunicación reducida.

• Rentabilidad social:

- Aquellas ejecuciones que beneficien a un número mas alto de personas serán las primeras en realizarse.

• Reparto de los beneficios del Plan por todo el municipio:

- **Los efectos del Plan se deben notar en todos los barrios del municipio, a ello nos obliga el propio proceso de participación ciudadana. Por ello aunque las ejecuciones más urgentes suelen concentrarse en los barrios centrales o históricos, deberá existir una distribución geográfica equitativa de las mismas. Ello es preciso para que no se produzca un cierto desencanto delante de este tipo de planes, que nos afectan de alguna manera a todos.**

• Previsión en programas de acción municipal o de otras entidades

- Las acciones programadas que correspondan a obras de renovación municipales o de otras entidades se colocarán en el plan de etapas de acuerdo con la previsión municipal y si se considera que son prioritarias, se debe plantear a los responsables de las mismas la conveniencia de su adelanto. De esta manera se puede conseguir un considerable ahorro en las acciones propuestas por el Plan.

• Demanda de asociaciones y del proceso de participación ciudadana

- El conocimiento que aportan las asociaciones de vecinos y las entidades de una población, debe tenerse muy en cuenta, pues refleja la percepción de los ciudadanos delante de los problemas de accesibilidad. Es posible que, a veces, demanden criterios más exigentes que los de la propia legislación, respecto a determinados espacios.

• Económico

- La capacidad presupuestaria del municipio condicionará las decisiones referentes a los tipos de acción y también en que momento se tendrá la capacidad necesaria para afrontar determinados gastos. Esto es de gran importancia pues se trata de un Plan a unos 10 a 15 años y en general, los municipios hacen sus presupuestos por anualidades y sólo estudios puntuales de inversiones a más largo plazo.
- También debe hacerse un análisis económico con el objetivo de poder coordinar las inversiones, con posibles subvenciones e inversiones en accesibilidad de otras administraciones o entidades en el municipio.

- Lo importante es tener en cuenta que el Plan tiene que ser sustentable en el tiempo y trascienda los cambios e intereses políticos creando un real interés por el bienestar social.

NOTA: Es importante tener en cuenta la posibilidad de presentar proyectos de accesibilidad dentro del marco de la Ley de Cheque.

- **Mayores efectos sinérgicos en otros beneficios sociales**

- Determinadas acciones en la accesibilidad tienen efectos sobre otros campos de la actividad municipal como son revitalización del municipio, el medio ambiente.
- En las decisiones que competen al transporte determinadas medidas que favorecen la accesibilidad para todos fomentan su uso y, como consecuencia, se disminuye la utilización del automóvil, lo cual significa menor contaminación y, paralelamente, disminución de la congestión.

- **Disponibilidad y facilidad técnica de ejecución**

- La complejidad de gestión o de redacción del proyecto de algunas de las acciones las retrasarán en el calendario, mientras que aquellas acciones que prácticamente no demanden proyecto se podrán iniciar más rápidamente.

- **Oportunidad según el uso que se haga de las dependencias del edificio**

- Debe conocerse siempre la previsión de uso de las dependencias que se evalúen, pues en la edificación, los elementos a evaluar dependen del uso del edificio.

Plan de etapas valorizado

Se deberá redactar el Plan de etapas valorizado definitivo como consecuencia de la aplicación de los criterios de prioridad y de la adaptación del Plan a las posibilidades económicas de la población. Es conveniente mantener la información agrupada según los diferentes campos tratados y en cada uno de ellos por itinerarios o sectores, edificios y líneas de transporte, según se trate de urbanismo, arquitectura, información, comunicación y transporte.

Respecto a las acciones municipales programadas de remodelación de calles, edificios, sistemas de información o transporte, se debe incluir, en el presupuesto del Plan, solamente el valor de las acciones que se dediquen a accesibilidad, y detallar el resto del costo de la obra aparte.

En general, el Plan se dividirá en etapas anuales o bianuales, y con un horizonte temporal, que como máximo debe ser el que se contemple en la legislación del municipio (reformulada o no), de que se trate, entre 10 y 15 años en la mayoría de los casos.

MÓDULO VI

PLAN DE ACCESIBILIDAD EN LA EDIFICACION

RELEVAMIENTO DE LA INFORMACION

Inventario de edificios municipales:

El inventario de los edificios municipales de uso público sea su propiedad pública o privada se elaborará a partir de la información proporcionada por los recursos humanos técnicos

del municipio. De cada edificio o local se debería tener como mínimo la siguiente información volcada en una guía o ficha:

- Referencia del edificio
- Organismo que lo ocupa
- Dirección
- Uso o destino general
- Superficie o capacidad de personas
- Concurrencia habitual de personas: número de visitas, etc.
- Régimen de dominio: propiedad, alquiler, etc.
- Si se trata de un edificio protegido, es decir, si está declarado de interés o monumento histórico nacional o municipal o asimismo si está catalogado dentro de un valor artístico.
- Proyectos y obras, tanto si se han hecho en el ámbito de la normativa de accesibilidad, como si están en previsión, indicando la fecha y su envergadura.

Es importante hacer una tabla resumen de todos los edificios y locales municipales y anotar una primera evaluación de la prioridad de intervención que haga el municipio. El inventario escrito se deberá completar con material gráfico (planos, etc.), fotografías.

Inventario general de los edificios o locales de titularidad municipal					
Municipio:					
Usos de la Edificación	Ref.	Nombre	Dirección	Organismo ocupante	Prioridad
Administrativo					
Sanitario y Asistencial					
Ocio					
Deportivo					
Cultural					
Mercados					
Docente					
<i>Estacionamiento</i>					
Otros					

Cuando se realice el Plan de Accesibilidad también se resumirá en el mismo listado general la valoración económica y la planificación de las acciones lo que permitirá a los responsables municipales tener una visión global de las intervenciones.

Inventario de otros edificios públicos de dominio público o privado:

<i>Inventario general de los edificios o locales de uso público</i>						
Dominio:	Público (no municipal) o privado de uso público					
Municipio:						
Usos de la edificación	Ref.	Nombre	Dirección	Organismo ocupante	Superficie / capacidad	Concurrencia público
Residencial						
Comercial						
Sanitario y Asistencial						
Ocio						
Deportivo						
Cultural						
Administrativo						
Docente						
Religioso						
Estacionamiento						
Medios de Transporte						

EVALUACION DE LA ACCESIBILIDAD

Se plantean dos niveles para el estudio de la accesibilidad en los edificios o locales:

- Definición previa del nivel de accesibilidad que le es exigible en función de la normativa: Se determinará qué elementos de edificación deberán ser accesibles y en qué condiciones. Hay que tener en cuenta que la realidad construida es muy compleja, por lo que sería lógico que hubiera niveles de exigencia diferentes según lo citado.

Nivel de accesibilidad exigible para edificios o locales de uso público	
Edificio:	

Usos de la Edificación	Superficie/ Capacidad	Itinerario		Elemento adaptado, si hay					
		Adaptado	Practicable	Estacionamiento	Escalera	Sanitario	Dormitorio	Vestuario	Mobiliario
Residencial									
Comercial									
Sanitario y Asistencial									
Ocio									
Deportivo									
Cultural									
Administrativo									
Docente									
Religioso									
Estacionamiento									
Medios de Transporte									

- Evaluación de la accesibilidad según su grado de adecuación a los requerimientos normativos:

Se constatará el nivel actual de accesibilidad de cada edificio y de cada elemento de la edificación:

Midiendo y croquizando, si fuera necesario cada una de las deficiencias.

Midiendo y croquizando, si fuera necesario cada una de las deficiencias.

Fotografiando los puntos más relevantes y complejos.

Además con la información complementaria que pueda facilitar el recurso humano técnico del municipio.

Los datos se volcarán en los siguientes soportes:

Planos

Fichas

Fotografías

Donde se fijarán:

Accesos, itinerarios, uso de instalaciones, elementos de la edificación, como por ejemplo: Rampa, ascensor, estacionamiento, escalera, sanitario, diseño y ordenamiento del mobiliario, etc.

ACCIONES:

Serán de nivel tipológico, con su solución estándar o singular o de nivel especial.

VALUACIÓN Y PLAN DE ETAPAS:

Se seguirá la metodología utilizada comúnmente por el municipio.

PLAN DE ACCESIBILIDAD EN EL URBANISMO**RELEVAMIENTO DE LA INFORMACION****Inventario de los espacios públicos:**

Sobre un plano general del municipio los pasos que habrá que ejecutar son los siguientes:

Inventario de los espacios públicos.

Censo, distribución geográfica e itinerarios más usuales de la población con problemas de movilidad.

Centros de gran generación y atracción de viajes.

Plano de itinerarios y sectores.

Es conveniente dividir el suelo urbano de la población en los grupos que se indican a continuación:

Sectores de evaluación

Itinerarios de mayor interés

Sectores con problemas graves de accesibilidad.

Resto de sectores e itinerarios en que se evaluará la accesibilidad.

Zonas en proceso de renovación urbana.

Obras municipales programadas.

Zonas e itinerarios ya accesibles.

Tratamiento de la información:

Con toda la información de lo anterior y la recogida en las reuniones con las asociaciones ciudadanas, podremos ejecutar el plano de itinerarios y sectores, que será la base para la evaluación de la accesibilidad en la vía pública.

Tendremos además una información esencial que nos permitirá establecer un primer nivel de priorización en la vía pública, que se puede representar en los planos y que nos facilitará la creación del plan de etapas.

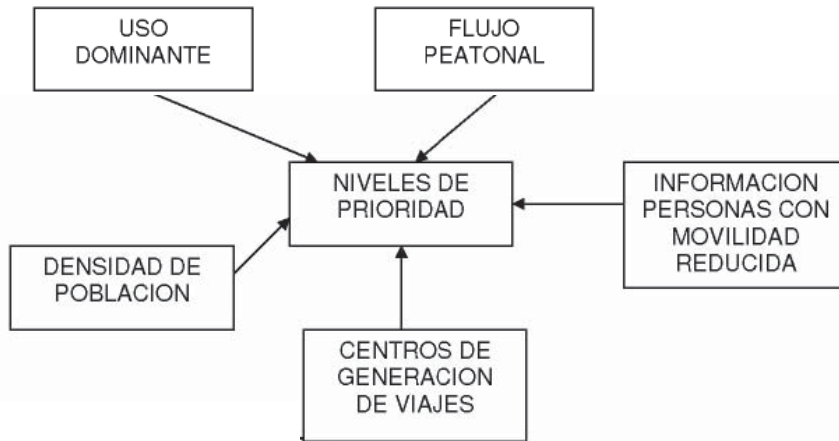

EVALUACIÓN DE ACCESIBILIDAD

Decididos los itinerarios o sectores de trabajo y estos divididos por tramos, cada tramo deberá ser analizado detalladamente, "in situ", con un plano del mismo y fichas correspondientes, que recogen los requisitos que se deben cumplir.

Como información gráfica de apoyo, conviene tomar fotos de los elementos más relevantes.

Evaluación de los solados y mobiliario urbano más usuales

Evaluación de la vía pública:

Itinerario peatonal o mixto:

Itinerario peatonal

Itinerario mixto, peatonal y vehículos.

Pasos peatonales:

Paso peatonal.

Isleta.

Elementos para superar desniveles.

Paso elevado o subterráneo.

Escalera.

Rampa.

Ascensor.

Servicios sanitarios públicos (si los hubiere).

Mobiliario urbano.

Ordenación del mobiliario.

Diseño del mobiliario.

Reserva de estacionamiento.

Resultado de la evaluación

El resultado final de la evaluación reflejará la siguiente información:

- Planos de los itinerarios, que deben ser accesibles, localizando los puntos que presentan obstáculos y acotándolos y valorándolos cualitativamente.
- Planos de los elementos puntuales, que presentan obstáculos, también acotadas y valoradas cuantitativamente.
- Fichas de evaluación, con los datos que nos permitan conocer el grado de incumplimiento del itinerario o elemento y las observaciones que se considere puedan ayudar a interpretar correctamente el estado del mismo.
- Otros documentos gráficos, especialmente fotografías, que permitan definir mejor el estado del elemento evaluado.

ACCIONES:

Serán de nivel tipológico, con su solución estándar o singular o de nivel especial.

Se presenta a nivel ejemplo algunos de los problemas que pueden surgir en la ciudad construida y las acciones que podríamos intentar adoptar:

Problemas	Acciones singulares
Pendiente longitudinal excesiva	<ul style="list-style-type: none"> - Darle tratamiento de rampa, creando puntos de descanso e instalando barandas. - Señalización de rampas. - Señalización de recorridos alternativos. - Reserva de estacionamiento, lo mas cerca posible del acceso al edificio.
Desnivel salvable solo con escalera	<ul style="list-style-type: none"> - Posibilidad de instalación de ayudas técnicas. - Señalización de recorridos alternativos.
Barrera física, orográfica o de infraestructuras.	<ul style="list-style-type: none"> - Señalización de recorridos alternativos.
Presencia de marquesinas, voladizos o salientes con altura del vuelo inferior a la exigida.	<ul style="list-style-type: none"> - Intentar que el itinerario no vaya tocando a las fachadas. - Ejecutar una guía de orientación. - Señalizar el peligro. - Revertir la situación bajo la normativa.

Adoptada la solución que se considere idónea, deberá dársele un código y marcarla en el plano de propuestas de acciones.

VALUACIÓN Y PLAN DE ETAPAS:

Se seguirá la metodología utilizada comúnmente por el municipio.

PLAN DE ACCESIBILIDAD EN EL TRANSPORTE**Los beneficios que aporta el transporte urbano accesible son entre otros:**

- Mayor libertad y autonomía para casi un 40% de la población.
- Mejora del confort para todos los ciudadanos.
- Mejora de la velocidad de carga y descarga de los usuarios.
- Menor necesidad de desplazamientos con vehículos especiales.
- Traspaso de usuarios del automóvil particular al transporte público con el consiguiente incremento del uso del mismo.
- Mejora de la calidad de vida de toda la población.

Para conseguir un transporte urbano accesible debe serlo toda la cadena del transporte consistente en:

- Itinerario peatonal desde el origen del viaje hasta la parada.
- La parada en origen.
- El vehículo.
- La parada de destino.
- El itinerario desde la parada hasta el destino del viaje.
- El propio destino.

Es evidente la necesaria coordinación del Plan de Accesibilidad en el transporte con los otros ya descritos en la edificación y el urbanismo.

RELEVAMIENTO DE LA INFORMACION

Inventario de la red actual

Se empezará por relevar y analizar la red de transportes actual, urbana e interurbana, recogiendo la siguiente información:

Líneas de colectivos urbanos e interurbanos

Flota de colectivos urbanos.

Paradas de colectivos.

Estaciones de ferrocarril.

Puntos y recorridos de intercambio entre los diferentes medios de transporte público.

Estacionamientos públicos.
Otras informaciones relativas a otros medios de transporte público.
Aeropuertos.
Sistemas de transporte especiales.

Seguidamente, volcaremos esta información en los planos de la población y así podremos cruzarla con la obtenida en urbanismo, sobre los itinerarios más concurridos.

En cuanto a las líneas de colectivos y sus paradas, indicaremos las líneas con más pasajeros y las paradas donde asciendan o desciendan más. Obtendremos así nueva información para la priorización de los itinerarios en el urbanismo, pues pueden existir paradas de colectivos muy utilizadas en barrios residenciales con pocos edificios públicos y que están en sectores urbanísticos de interés bajo.

De la información obtenida, la que se refiera a servicios que no sean de competencia municipal, servirá para solicitar al organismo competente la adaptación del servicio.

Se deberá además realizar un estudio de la movilidad frecuente de la población con movilidad y/o comunicación reducida.

EVALUACION DE LA ACCESIBILIDAD

Algunos aspectos del transporte se evaluarán como en la arquitectura y el urbanismo. Así todos los elementos situados en la vía pública se analizarán cuando y como está, mientras que las estaciones se analizarán siguiendo la metodología de los edificios, pero con los requisitos de la legislación existente.

La evaluación del servicio que se presta y su óptima adecuación a la movilidad de las personas con movilidad reducida, será realizada por el técnico responsable del Plan.

Metodológicamente es conveniente analizar el transporte urbano e interurbano por separado.

Transporte interurbano

El mismo no es competencia municipal y, por tanto, la labor de los municipios debe dirigirse a exigir a las administraciones competentes que hagan su propio plan de accesibilidad y que adapten sus líneas, de acuerdo a la legislación vigente en cada lugar.

No obstante, los municipios deberán garantizar que existan itinerarios accesibles hasta las estaciones y paradas de transporte interurbano y que la vía pública cumpla las disposiciones de accesibilidad sobre reservas de plazas de estacionamiento.

Sin perjuicio de ello es recomendable que los municipios, una vez realizado el Plan de Accesibilidad y su puesta en funcionamiento, dediquen esfuerzos a solicitar a las autoridades competentes en instar a adaptar el transporte interurbano o de jurisdicción nacional.

Transporte urbano

Se debe analizar:

- Acceso a la parada

- La parada
- El colectivo.
- Las líneas de colectivo.
- Reservas de estacionamiento.
- Sistema de transporte especial o institucional.
- Sistemas de comunicación.

RESULTADO DE LA EVALUACION

El resultado de la evaluación del transporte reflejará la siguiente información:

- Planos de las líneas de colectivo, con indicación de las paradas que se deban hacer accesibles e información por línea, que indique el número de viajeros promedio y si existen vehículos de piso bajo.
- Planos de los elementos puntuales que presenten obstáculos, tanto en la vía pública, como en los vehículos.
- Planos de los estacionamientos reservados actuales (si los hubiere), con indicación de los edificios públicos de la población.
- Fichas de evaluación, con los datos que nos permitan conocer el grado de incumplimiento del itinerario o elemento y las observaciones que se considere puedan ayudar a interpretar correctamente el estado del mismo.
- Planos de los servicios especiales (si los hubiere), horarios y grado de utilización.
- Planos de líneas de colectivo del transporte interurbano, estaciones de ferrocarril, aeropuertos, etc.
- Otros documentos gráficos, especialmente fotografías, que permitan definir mejor el estado del elemento evaluado.

ACCIONES

Serán de nivel tipológico, con su solución estándar o singular o de nivel especial.

Debe tenerse en cuenta que muchos municipios de tamaño medio y pequeño, que no tienen servicio de transporte urbano propio, utilizan el interurbano para el traslado y solo un acuerdo con la empresa concesionaria y la administración estatal podrá solucionar las deficiencias en accesibilidad.

VALUACIÓN Y PLAN DE ETAPAS:

Se seguirá la metodología utilizada comúnmente por el municipio.

PLAN PRIORIZADO DE ACCIONES

Accesibilidad al medio urbano

- Elaboración de un Plan de Acción de Accesibilidad
- Armonización de Legislación dispersa existente
- Elaboración de las normas tecnológicas de accesibilidad en el entorno atendiendo a criterios establecidos en una norma de mínimos

Accesibilidad a la edificación

- Elaboración de un Plan de Acción de Accesibilidad.
- Armonización de Legislación dispersa existente
- Acabar Norma Tecnológica de Accesibilidad ya iniciada.
- Compromiso interministerial de presentar pliegos y control de los mismos.

Accesibilidad al transporte

- Elaboración de un Plan de Acción de Accesibilidad.
- Elaboración de legislación de transporte urbano y trabajo sobre el interurbano
- Elaboración de legislación de terminales de transporte aéreo
- Adaptación de las estaciones de tren
- Adaptación de los puertos marítimos

Accesibilidad a la comunicación y a la información

- Elaboración de un Plan de Acción de Accesibilidad.
- Desarrollo y armonización de la legislación dispersa existente
- Desarrollo de la norma general de telecomunicaciones en sus aspectos técnicos relacionados con las personas con discapacidad.
- Promoción de la accesibilidad a las tecnologías de la información y la comunicación.

MÓDULO VII**RECOMENDACIONES TÉCNICAS Y DE GESTIÓN****SÍNTESIS****1. - CONTENIDO DOCUMENTAL**

De acuerdo con el esquema conceptual de otros documentos municipales de ordenación y ejecución, deberá contener:

- **Memoria general**
 - Datos generales del municipio.
 - Configuración y características básicas.
 - Datos demográficos más relevantes.
 - Datos básicos socioeconómicos. Aspectos de la topografía más relevantes.
 - Objetivos del Plan.
 - Remarcar aspectos para garantizar la libertad de movimiento a todos los ciudadanos, mejorar la calidad de vida, participación en el espacio público, relación entre ciudadanos, etc.
 - Mejora ambiental de determinadas acciones, etc.
 - Cumplimiento de la normativa.
 - Datos relativos a colectivos de personas con movilidad y/o comunicación reducida.
 - Generalmente, los servicios sociales del municipio tienen información sobre las asociaciones e individuos, que nos será muy útil para establecer recorridos, líneas de transporte, plazas de estacionamiento reservadas, etc.
 - Información sobre centros geriátricos, clínicas especializadas en rehabilitación, etc.
 - Marco legislativo.
Leyes Provinciales, Decretos, ordenanzas, etc.
Leyes Nacionales. Este apartado será útil para enfocar las negociaciones con administraciones de ámbito superior y empresas Estatales.
- Ámbitos sobre los que se accionará.
Se distinguirán: los Planes de accesibilidad en la Edificación, el Urbanismo, el Transporte y las Comunicaciones.
- Antecedentes que existan en el municipio.
Si en el municipio se han realizado ya acciones de corrección de supresión de barreras, se deben incorporar aquí incluyendo, si se tiene, su valorización.
- Metodología utilizada para la redacción del Plan.
Se trata de explicar cómo se ha ejecutado el Plan.
Conviene explicar los trabajos realizados que no queden recogidos en el documento.

- Bases del presupuesto.

Se detallará cómo se han confeccionado los precios. Este apartado tiene importancia pues se trata de presupuestos aproximados y conviene conocer los márgenes de incertidumbre de los mismos.

Se explicará cómo se estructura el presupuesto y los coeficientes que se hayan introducido de gastos generales y beneficio industrial.

- Criterios básicos de priorización.

Se trata de explicar los motivos que han llevado a un determinado plan de prioridades y los mayores beneficios que aporta respecto a otras alternativas.

- Bases para establecer el plan de etapas.

Criterios económicos municipales.

Los efectos sinérgicos de las acciones municipales, que pueden aconsejar modificar prioridades para optimizar recursos o minimizar molestias de obras, especialmente en la vía pública.

- Plan de etapas valorizado.

En la memoria, conviene incorporar el plan de etapas valorizado resumido por campos y anualidades.

- Anexos.

Cuadro de precios y su justificación por elementos de intervención. Propuestas de modificación de los instrumentos jurídicos y administrativos municipales,

- **Plan de Accesibilidad de la edificación**

- Inventario de los edificios a evaluar.

Titularidad municipal.

Titularidad de otras administraciones, para requerir que se adhieran al Plan.

Se detallaran los que estén catalogados en una lista independiente.

- Metodología de trabajo.

Dossier de cada edificio detallando los niveles de accesibilidad en itinerarios y dependencias.

- Evaluación de la accesibilidad.

Se explicará como se ha realizado el trabajo de evaluación.

Diferenciar por tipología de edificios.

Estudio de los problemas más frecuentes y detalle de los edificios catalogados.

- Propuesta de acciones valorizadas.

Se explicará para cada tipología de obstáculos la solución técnica que se le da y se aplicará para los diferentes edificios.

Se valorizará con los precios unitarios cada solución.

- Plan de etapas valorizado.
Aplicando los criterios de prioridad, se ordenarán por anualidades las acciones y se sumarán sus valores.
Presupuestos por etapas y general.
- Documentación gráfica.
Plano de situación de los edificios.
Planos de todos los edificios, planta y cortes con indicación de los itinerarios y los elementos a evaluar, así como los obstáculos observados.
Fotografías de los elementos que no queden convenientemente explicados en los planos.
Planos por edificios con las acciones a realizar.
Detalles de soluciones estándar y singulares.
Opcionalmente: planos de prioridades si existen en un mismo edificio, o en una planta general los edificios identificados según la prioridad que se les determine.
- Anexos.
Acciones especiales que afecten a otras administraciones o instituciones públicas.

- **Plan de Accesibilidad en el urbanismo**
- Inventario de la vía pública.
Zonas de evaluación, itinerarios principales, etc.
Inventario de solados y mobiliario.
- Evaluación de la accesibilidad.
Se explicará cómo se ha realizado el trabajo de evaluación.
Evaluación de solados y mobiliario.
Estudio de los problemas más frecuentes.
- Propuesta de acciones valorizadas.
Se explicará para cada tipología de deficiencia la solución técnica adoptada.
Es conveniente proponer criterios de diseño en función de los espacios de que se trate, zonas peatonales, ensanche, paseos, cascos históricos, etc.
Se presupuestará con los precios unitarios cada solución.
- Plan de etapas valorizado.
Aplicando los criterios de prioridad, se ordenarán por anualidades las acciones y se sumarán sus valores. Conviene diferenciar por zonas e itinerarios.
Presupuestos por etapas y general.
- Documentación gráfica.
Planos con las deficiencias observadas.
Planos con las acciones a realizar.
Detalles de soluciones estándar y singulares.
Planos de prioridades, opcionalmente.
- Anexos.
Acciones especiales que afecten a otras administraciones o instituciones públicas.

- **Plan de Accesibilidad del transporte**

- Inventario de la situación actual.

Movilidad PMy/oCR: Datos obtenidos de encuestas de movilidad sobre las PMy/oCR. Trayectos, frecuencias, zonas con menos servicio.

Líneas de transporte urbano: Datos sobre las líneas, viajeros por trayecto, vehículos accesibles, tipos de parada.

Transporte interurbano: Datos respecto a paradas y estaciones.

Datos de otros tipos de transporte público existente en el municipio.

- Evaluación de la accesibilidad.

Se concretarán las necesidades de los usuarios.

Se explicará cómo se ha realizado el trabajo de evaluación. Se detallará el trabajo por paradas, vehículos, estacionamientos, etc.

- Propuesta de acciones valorizadas.

Se explicará para cada tipología de deficiencia, la solución técnica adoptada.

Se presupuestará con los precios unitarios cada solución.

- Plan de etapas valorizado.

Aplicando los criterios de prioridad, se ordenarán por anualidades las acciones y se sumarán sus valores. Conviene diferenciar por paradas, vehículos, líneas de colectivos y estacionamiento reservado.

Presupuestos por etapas y general.

- Documentación gráfica.

Planos con las deficiencias observadas.

Planos con las acciones a realizar.

Detalles de soluciones estándar y singulares.

Planos de prioridades, opcionalmente.

- Anexos.

Acciones especiales que afecten a otras administraciones o instituciones públicas.

2. - PARTICIPACIÓN.

Un Plan de Accesibilidad es un instrumento que debe ser redactado teniendo en cuenta la opinión de todas las partes implicadas. Debe contener un proceso de consulta pública, debate, toma de decisiones y acciones concertadas. De esta manera, conseguiremos que también los agentes privados se inclinen a participar en hacer un municipio más accesible para todos.

Participación de los ciudadanos

Para conocer la opinión de los ciudadanos, qué problemas perciben con respecto a la accesibilidad, y para conseguir su participación se propone el siguiente esquema:

- Presentación sobre qué es un Plan de Accesibilidad en los barrios, asociaciones ciudadanas, etc. Explicación de cómo se va a redactar y calendario.
- Creación de un grupo de trabajo de accesibilidad municipal con la participación de representantes de los vecinos, entidades e instituciones ciudadanas, colectivos más directamente afectados y representantes municipales.

- Las funciones del grupo de trabajo pueden ser realizar el seguimiento de la redacción del Plan, ser un foro de debate constante sobre las propuestas que se hagan y dar su aprobación antes de la tramitación municipal.
- Generar reuniones en el barrio, entre los vecinos, para conocer los aspectos que ellos consideran más urgentes de solventar. Se hará un plano con las deficiencias percibidas por los vecinos.
- Presentación de las acciones a realizar en el barrio y plan de etapas que se concertará con las asociaciones vecinales.

Participación de otras instituciones públicas

Algunos de los edificios públicos que existen en el municipio pertenecen a la jurisdicción provincial o Nacional, u otras instituciones públicas. Es imprescindible establecer un diálogo con ellas, para que hagan accesibles sus instalaciones y edificios.

Es conveniente que los Estados Provinciales que han desarrollado ya una ley puedan participar en el desarrollo del Plan, pues aportarán conocimientos y, quizás en el futuro, financiación de algunas acciones una vez redactado.

Participación de las empresas privadas

- Existen muchos edificios e instalaciones privadas que deberán hacer accesibles sus accesos y dependencias. Para ello se les debe informar de la redacción del Plan y darles soporte técnico. Puede ser que, al comprobar que el espacio público construido es accesible, se animen a hacer lo propio con su espacio de atención al público.
- Las empresas de servicios que actúan sobre la vía pública deben tener un papel muy importante en la mejora de la accesibilidad de la población. Por una parte, adaptando los elementos que reconstruyen y por otra, tomando medidas de señalización de las obras y desvío de la circulación de peatones, que respeten la normativa de accesibilidad

Participación de todas las áreas municipales

Debe evitarse el protagonismo de un área en la redacción de Plan y debe ser participado por todas. Solamente si todas las áreas conocen la normativa y se responsabilizan de la adaptación de sus dependencias, se podrá garantizar que no volverán a existir problemas de accesibilidad.

Puede ser conveniente crear una comisión municipal de seguimiento y apoyo a la redacción del Plan que facilitará mucho el trabajo a sus redactores, pues podrán conocer las obras programadas en todas las áreas y permitirá que los responsables municipales puedan conocer sus déficit, qué acciones se deben realizar y cuál puede ser su programación.

3- SEGUIMIENTO DE LA EJECUCIÓN DEL PLAN

El plan de etapas ha de irse revisando con las acciones que se lleven a cabo y también cuando se propongan nuevos planes de acción municipal, para comprobar cómo le afectan y actualizarlo.

Es conveniente tener una actualización gráfica del Plan; para ello son muy útiles las nuevas aplicaciones informáticas y los sistemas de información geográfica, que permiten tener localizado y actualizado, el censo de elementos urbanos y locales accesibles, proporcionando una información fundamental para la movilidad de las PMy/oCR. Así mismo, puede ser la herramienta complementaria para verificar el grado de cumplimiento del programa de acción aprobado.

Puede ser conveniente crear un consejo de accesibilidad o comisión que se encargue de comprobar la ejecución del mismo y que pueda decidir sobre los cambios que se vayan proponiendo.

Las acciones mínimas de seguimiento a llevar a cabo durante la vigencia del Plan serán:

- Control del grado de cumplimiento de las acciones propuestas.
- Control de las desviaciones económicas sobre las previsiones del Plan.
- Redacción de los proyectos necesarios para ejecutar las acciones.
- Gestión de todas las acciones administrativas que origine el Plan.
- Exigencia a otras administraciones para que realicen las acciones necesarias para que sus edificios o instalaciones sean accesibles.
- Revisión del plan de asignación de colectivos accesibles por líneas.
- Adaptación del Plan a los cambios normativos que se produzcan.
- Modificación de los instrumentos de planeamiento y códigos de edificación existentes para adaptarse a la normativa de accesibilidad.
- Creación de un código de edificación que integre la accesibilidad, si no existe en el municipio.

EJEMPLOS

A continuación se recogen dos ejemplos de planes de accesibilidad aplicados a la edificación y el urbanismo, respectivamente. Se pretende que su contenido y organización puedan servir de ayuda práctica a los futuros redactores de planes de accesibilidad adaptándolos a las particularidades de cada caso.

MÓDULO VIII

Vías de gestión

Aspectos a tener en cuenta para el Plan Nacional de Accesibilidad sobre el entorno existente

1. EJEMPLO DE PLAN DE ACCESIBILIDAD EN EDIFICACIÓN

1.1. CONTENIDO

El Plan de Accesibilidad de los edificios de propiedad o uso municipal estará compuesto básicamente de:

- Documento general:
 - Con las consideraciones generales, conclusiones, resumen de acciones y del presupuesto y Plan de Etapas de todo el Plan.
- Dossier por cada edificio:
 - Que incluye el estudio concreto del mismo, actualizando sus deficiencias y acciones particulares.

A continuación se hace un listado de los conceptos que deberían incluirse en cada uno de los documentos.

1.1.1. Documento general

Se deberá incluir, como mínimo, la siguiente información:

Datos Generales

- Municipio
- Listado de edificios de titularidad municipal según usos

Legislación

- Normativa de accesibilidad de la Provincia.
- Ordenanzas Municipales.

Metodología utilizada

Conclusiones generales

Resumen del Presupuesto

- Se recogen los presupuestos de los edificios y se ordenan en función de su prioridad para hacer el plan de etapas valorizado.

1.1.2. Dossier de cada edificio

Ficha de los datos de interés de cada edificio

- Organismo que lo ocupa, dirección, uso, superficie, régimen de ocupación, previsión de obras, número de visitas, etc.

Definición de la accesibilidad exigible para cada edificio

- Itinerarios y espacios o elementos que deben ser accesibles según los usos del edificio.

Evaluación de la accesibilidad

- Fichas de campo con la valorización de su grado de adecuación a la normativa.

Acciones necesarias

- Ficha resumen en la que se indican los déficit observados, las acciones propuestas y su costo. También se incluyen las conclusiones sobre el estado general de accesibilidad del edificio.

Documentación gráfica

- Planos de los edificios, como mínimo plantas y cortes. Se recomienda que la escala sea de 1:100. Se indican los itinerarios y elementos que deben ser accesibles señalando las incidencias que serán objeto de acción.
- Fotografías de las partes o elementos del edificio que se consideren necesarias para complementar la información. En los planos de planta se indicará con un número el punto de vista desde donde se tomó la foto.

1.2. EJEMPLO DE DOSSIER DE UN EDIFICIO

1.2.1. Ficha del edificio

Es recomendable confeccionar una ficha del edificio donde se recojan sus datos generales: Organismo que lo ocupa, dirección, uso, superficie, régimen de ocupación, previsión de obras, número de visitas, etc., así como una planta del edificio y la fecha del estudio.

1.2.2. Definición del nivel de accesibilidad exigible

Antes de empezar cualquier análisis del edificio, se debe definir el nivel de accesibilidad que se le exigirá. Éste viene determinado por la normativa Nacional, provincial o Municipal si ya se ha dictado aunque a veces sólo aparece de manera general y otras se concreta en tablas según el uso y la superficie del mismo.

Además resulta muy útil para luego desarrollar el trabajo de campo avanzar los siguientes aspectos:

- Los itinerarios que deben ser accesibles.
- Los espacios que deben ser adaptados como servicios sanitarios, plazas de estacionamiento, etc.
- Los elementos de mobiliario que deben ser adaptados: mostrador, asientos, teléfonos, etc.
- Las consideraciones especiales en el caso de que se trate de un edificio catalogado o protegido las consideraciones sobre si se trata de un edificio en el que se deben hacer obras de reforma y/o ampliación (en las que se debería aplicar ya las condiciones de accesibilidad) o no (se aplicarán cuando se ejecute el plan de accesibilidad).

1.2.3. Evaluación de la accesibilidad

1.2.3.1 Trabajo de campo

Se preparará un dossier para cada edificio compuesto de las fichas de campo de edificación y de los planos del edificio que deberían tener un formato DIN A-3, como máximo, para facilitar la recogida de datos en la visita al edificio.

El contenido de las fichas nos recuerda los conceptos que hemos de inspeccionar en la visita. Se anotarán en las casillas de "Situación actual" los aspectos relevantes cuando se incumpla el requerimiento también es un espacio donde se pueden mencionar aspectos positivos de los elementos que cumplan los valores de la norma.

Los planos nos permiten seguir los itinerarios de acceso e identificar los elementos que deben ser accesibles. En los planos se anotarán las cotas, esquemas, etc. que se consideren necesarios.

También es conveniente hacer fotografías de los elementos de accesibilidad, ya que cuando se haga la evaluación de la accesibilidad en el despacho, puede que falte algún dato y éste se podrá complementar con la imagen fotográfica.

1.2.3.2 Dossier de evaluación de la accesibilidad

A partir de los datos tomados en la visita al edificio (fichas, planos, fotos), se evaluará el grado de adecuación del edificio a las condiciones de accesibilidad que fija la normativa.

Se recomienda que, utilizando las mismas fichas de evaluación de accesibilidad en la edificación, se "pase a limpio" la información tomada en la visita y se identifiquen – por ejemplo con colores diferentes- los requerimientos que se cumplen y los que no se cumplen.

En los planos se graficarán los itinerarios que deban ser accesibles identificando los tramos que incumplen la normativa, Se propone utilizar un código de colores, como el de las fichas

– por ejemplo, azul cumple, rojo no cumple- y se anotarán los requerimientos que se incumplen utilizando los códigos de las fichas.

El mismo sistema se empleará para evaluar los elementos de accesibilidad que deben ser accesibles como servicios sanitarios, escaleras o estacionamientos.

1.2.4. Acciones necesarias

En una ficha resumen se definirán las acciones necesarias para adecuarse a la normativa de accesibilidad indicando su origen a partir de los déficit observados en el edificio y valorizando su costo y el nivel de prioridad.

Sumando el costo de las diferentes acciones se obtiene el costo total de intervención en el edificio.

Finalmente es interesante hacer un comentario final, a modo de conclusión, sobre el estado general de la accesibilidad del edificio y las medidas necesarias para adecuarlo a la normativa vigente, haciendo las consideraciones oportunas.

EJEMPLO DE DOSSIER DE UN EDIFICIO

1	Ficha del edificio:	
	CENTRO CULTURAL	
Organismo ocupante	Secretaría de Cultura	
Dirección		
Uso general	Oficinas de Información y Turismo.	
	Exposiciones. Venta de publicaciones.	
Superficie	Construida, 530 m ²	
Plantas ocupadas	S1, PB	
Régimen de dominio	Propiedad	
Proyectos y obras		
Previsión de ocupación		
Número de Entidad e Inmueble	0341.501	
Observaciones e información gráfica		

NIVEL DE ACCESIBILIDAD EXIGIBLE PARA USOS PÚBLICOS**EDIFICIO: CENTRO CULTURAL (1)**

ELEMENTO DE EDIFICACIÓN	EN QUÉ CONDICIONES
ITINERARIO ADAPTADO	Para comunicar como mínimo: A/ Una entrada desde la vía pública al interior. B/ Los diferentes espacios o elementos de uso público.
ESCALERA ADAPTADA (2)	Las que sean de uso público.
SERVICIO SANITARIO ADAPTADO	Un servicio sanitario adaptado como mínimo.
MOBILIARIO ADAPTADO	Un elemento de mobiliario de uso público adaptado para cada uso diferenciado con un itinerario de acercamiento adaptado.
OBSERVACIONES / RECOMENDACIONES:	
<p>(1) Se trata de un local situado en un edificio no protegido (monumento histórico, etc.), en el que actualmente no hay previstas obras de reforma, ni cambio de uso. La ejecución de las obras queda supeditada a la programación del Plan de Accesibilidad.</p> <p>(2) No se tiene en cuenta la adaptación de la escalera de uso público ya que hay un elemento de comunicación vertical alternativo de uso universal, es decir, un ascensor adaptado</p>	

Evaluación de la accesibilidad: Faltarían las fichas de los demás locales y mobiliario.

Edificio: CENTRO CULTURAL	Itinerario: PLANTA BAJA	E.1	ITINERARIO	
Municip	XXXXXXXXXXXXXXXX			
COD	Requerimiento normativo	Valor norma		Situación actual
	Nivel de accesibilidad	Adaptado	Practicable	

Características generales				
eit1	Ancho libre >=	0,90 m	0,90 m	OK
eit2	Altura libre >=	2,10 m	2,10 m	OK
eit3	Espacio libre en cambios de dirección >=	D 1,20 m	D 1,20 m	OK
eit4	Espacio libre de giro en cada planta >=	D 1,50 m	D 1,20 m	D1,50 m
eit5	solado no deslizante	Sí	No R	Marchapie granito con bandas
Puertas				
eit6	Luz libre de paso >=	0,80 m	0,80 m	OK
eit7	Altura >=	2,00 m	2,00 m	OK
eit8	De dos hojas, ancho de una hoja >=	0,80 m	No R	No Hay
eit9	Espacio libre a ambos lados sin ser barrido >=	D 1,50 m	D 1,20 m	OK
eit10	Tiradores a presión o palanca	SI	SI	OK
eit11	De vidrio: vidrio de seguridad o zócalo inferior	0,30 m	No R	Vidrio
eit12	De vidrio: franja de señalización, ancho	5 cm	No R	Entrada y sala de lectura
eit13	De vidrio: franja de señalización, altura	1,50 m	No R	Entrada y sala de lectura
Escalones				
eit14	No hay escaleras ni escalones aislados	No	Sin escaleras	OK
eit15	Desnivel máximo sin rampa a la entrada al edificio	2 cm	12 cm	OK, redondeado
eit16	Espacio libre a ambos lados de un escalón >=	No R	1,20 m	
eit17	Altura máx. escalón edificios sin ascensor obligatorio	No R	14 cm	
Observaciones y croquis:				
				
Comentario:				

Evaluación de la accesibilidad de un edificio existente. Planta baja.

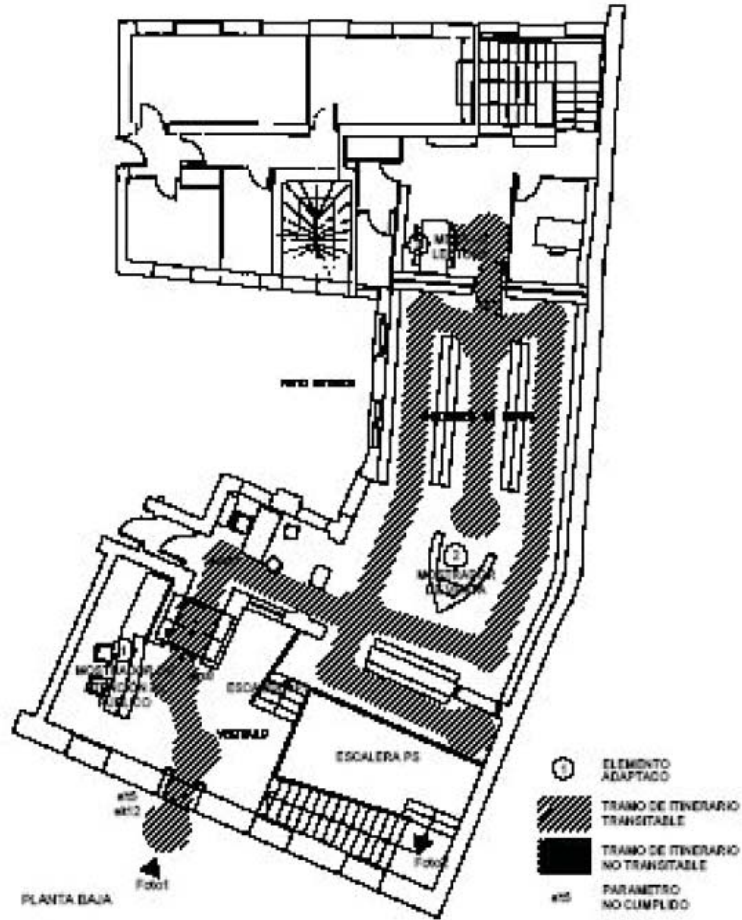

EJEMPLO DE ANÁLISIS DE COSTOS:

EDIFICIO:		PRESUPUESTO DE LAS ACCIONES
3	CENTRO CULTURAL	

Déficit observado	Código	Acción	U M	Medición	Precio Unitario	Costo Total	
Desgaste de las bandas antideslizantes del umbral de granito de la entrada	eit-5	Tratamiento superficial del umbral	M ²	1,00	\$150.-/m ²	\$150.-	
Alta de la franja horizontal señalizadora en las dos puertas de vidrio situadas en los itinerarios que deben ser adaptados.	eit-12	Colocación de franja adhesiva	ml.	2,00	\$20.-/ml.	\$40.-	
Falta el número arábigo en altorrelieve y en Braille que identifique la planta al lado de la puerta del ascensor.	easc-8 easc-9	Colocación de un número arábigo en altorrelieve y en Braille que identifique la planta, de dimensiones 5x5cm.	UM	3	\$40.- c/u	\$120.-	
Dimensiones reducidas del itinerario de acceso a los servicios sanitarios situados en la planta 1º piso. Inadecuación interior de los servicios sanitarios.	ess	Acondicionar el local de limpieza como servicio sanitario adaptado.	UM	1	\$2.500.- (ver detalle tipo)	\$2.500.-	
Nivel de prioridad	1	2	3	4	5	Presupuesto Total	\$2.810.-
CONCLUSIONES:							
Es un establecimiento situado en un local con acceso propio desde la vía pública que tiene un buen nivel de accesibilidad, teniendo en cuenta las importantes dificultades que planteaba su adaptación (otras actividades arriba, tres niveles interiores diferentes, etc.).							
Aunque el proyecto arquitectónico tenía voluntad de incorporar servicios sanitarios accesibles, el pasillo de acceso no tiene el ancho suficiente y la colocación de los artefactos sanitarios no es la más idónea para garantizar un uso cómodo.							
El resto de los problemas detectados son pequeños detalles que tienen corrección sencilla.							
Las acciones necesarias según la normativa no tienen una prioridad alta, ya que el uso del equipamiento queda actualmente garantizado con un buen nivel de seguridad y comodidad.							
Dentro de los problemas, la habilitación de un servicio sanitario (por razones de uso, ya que no es un lugar donde se prevén estancias largas) y el tratamiento antideslizante del umbral de la entrada (por razones de seguridad), tienen prioridad respecto a las otras intervenciones.							

2. - EJEMPLO PLAN DE ACCESIBILIDAD EN EL URBANISMO.

MEMORIA

Se deberá incluir, como mínimo, la siguiente información:

Datos Generales:

- Provincia
- Otra división subprovincial, municipio, comarca, área metropolitana, etc.
- N° de habitantes o Distribución de la población por edades, % de personas mayores de 65 años, etc.
- PMy/oCR: Distinguir por tipologías de limitaciones.
- Descripción del ámbito del plan, suelo urbano, núcleos apartados, etc. Se debe explicar las zonas sobre las que no se trabajará y los motivos. Por ejemplo zonas que se van a renovar muy pronto o zonas que ya se han construido cumpliendo la legislación de accesibilidad.

Legislación:

- Ley Nacional o Provincial, Decreto.
- Ordenanzas Municipales.

Documentación gráfica general:

- **P-1** Plano del municipio donde se limite el ámbito de acción.
- **P-2** Planta general del municipio, con la máxima información sobre densidad de población, zonas con topografía accidentada y situando los edificios y centros de atracción más concurridos.
- **P-3** Plano con la distribución de las PMy/oCR y sus itinerarios y centros de atracción más habituales.

4. - INFORMACIÓN A RECOGER EN UNA ENCUESTA DE MOVILIDAD.

Se deberán plantear preguntas que nos proporcionen la siguiente información: Origen – destino de los viajes. Motivo de los viajes. Prioridades de los usuarios. Frecuencia con que se realizan los diferentes viajes.

- Modos de transporte utilizados en la actualidad para los diferentes viajes.
- Viajes que no se están realizando, pero se querría poder realizar.
- Motivo por el que no se realizan.
- Preferencias de tipo de transporte.
- Motivos para decidirse por uno u otro tipo de transporte.
- Una vez se tienen las encuestas realizadas, se procederá al análisis y evaluación de las respuestas y a la elaboración de un mapa de resultados.
- Podremos, ahora, hacer propuestas sobre líneas existentes que solucionen determinados problemas, propuestas de servicios a la demanda o programas de servicios con otro tipo de servicios accesibles, así como de prioridades en las acciones del Plan.

MÓDULO X**BIBLIOGRAFÍA:**

- La discapacidad como problema social. Liliana Pantano. Eudeba. 1987.
- Ley Nacional N° 24.314 y sus reglamentaciones, Decretos N° 914/97 y 467/98.

- Ley N° 962 de la Ciudad Autónoma de Buenos Aires. "Modificase el Código de la Edificación de la Ciudad Autónoma de Buenos Aires." "Accesibilidad Física para Todos". 2003.
- Libro Verde: La Accesibilidad en España. Diagnóstico y bases para un plan integral de supresión de barreras. Instituto Universitario de Estudios Europeos. Universidad Autónoma de Barcelona. IMSERSO. 1ª Edición, Año 2002. España.
- Guía Técnica de Accesibilidad en la Edificación 2001. Dirección General de la Vivienda, la Arquitectura y el Urbanismo e Instituto de Migraciones y Servicios Sociales de España. 2002. España.
- ¡Pregúntame sobre Accesibilidad y Ayudas Técnicas!. Instituto de Biomecánica de Valencia. ALIDES (Alianza para el Desarrollo Económico y Social). IMSERSO. CEAPAT. CERMI. 2005. España.
- 1º Plan Nacional de Accesibilidad 2004 – 2012. Por un nuevo paradigma, el Diseño para Todos, hacia la plena igualdad de oportunidades. Ministerio de Trabajo y Asuntos Sociales. IMSERSO. 2003. España.
- II Plan de Acción para las Personas con Discapacidad 2003 – 2007. Secretaría General de Asuntos Sociales. Ministerio de Asuntos Sociales – IMSERSO.
- Análisis Comparado de las Normas Autonómicas y Estatales de Accesibilidad. Documento. IMSERSO. 2001.
- Aspectos técnicos para la Supresión de Barreras Físicas. Arq. Claudio Benardelli. 1993 (Documento sin editar).
- Manual de Accesibilidad. Ministerio de Asuntos Sociales. Instituto Nacional de Servicios Sociales. CEAPAT. España. 1995.
- Situación y perspectivas del transporte público de las personas con movilidad reducida en España. Francisco García Aznárez – Guillermo López Morante. Escuela Libre Editorial. 1997.
- Curso básico de accesibilidad (con seguridad) del medio físico. Selección de materiales. Documentos 15/99. Real Patronato de Prevención y Atención a Personas con Minusvalía. España. 1999.
- CONVIVE. Subcomisión de Accesibilidad, Telecomunicaciones y Transportes. Criterios normativos para el diseño, construcción y operación de espacios físicos para su acceso y uso por las personas con discapacidad. México. 2000.
- Discapacidad y aspectos sociales: la igualdad de oportunidades, la no discriminación y la accesibilidad universal como ejes de una nueva política a favor de las personas con discapacidad y sus familias. Algunas consideraciones en materia de protección social. Miguel Ángel Cabra de Luna. Revista del Ministerio de Trabajo y Asuntos Sociales N° 50. España.
- Curso básico sobre accesibilidad al medio físico. Evitación y supresión de barreras arquitectónicas, urbanísticas y del transporte. Instituto Uruguayo de Normas Técnicas. 1995. Uruguay.
- Programa de Acción Mundial para las Personas con Discapacidad. Traducción al español. España. 1992.
- Normas Uniformes de la ONU sobre la igualdad de oportunidades para las personas con discapacidad.
- Declaración de Cartagena de Indias del 30 de octubre de 1992.
- Normas IRAM. Subcomité de Accesibilidad al Medio Físico. República Argentina.
- "La accesibilidad al medio físico. Evitación y eliminación de barreras arquitectónicas, urbanísticas, en el transporte y en las comunicaciones". Arq. Clotilde Amengual. 1987.
- Curso de Turismo Accesible, Real Patronato de Prevención y de Atención a Personas con Minusvalía. 1997.

ANEXOS

PLAN NACIONAL DE ACCESIBILIDAD

“FICHAS DE EVALUACIÓN DE LA ACCESIBILIDAD”

Comisión Nacional Asesora para la
Integración de Personas Discapacitadas ¹²

¹² Investigación y Compilación: Arq. Claudio Alejandro Benardelli

1.- FICHAS DE EVALUACIÓN DE LA ACCESIBILIDAD**INDICE**

FICHAS URBANISMO	
U-1	Itinerario peatonal
U-2	Itinerario mixto
U-3	Paso de peatones. Vados
U-4	Isletas de paso peatonal
U-5	Paso peatonal a desnivel
U-6	Escaleras
U-7	Rampas
U-8	Ascensores
U-9	Servicios Sanitarios
U-10	Ordenación del mobiliario urbano
U-11	Diseño mobiliario urbano (1 de 3)
U-12	Diseño mobiliario urbano (2 de 3)
U-13	Diseño mobiliario urbano (3 de 3)

FICHAS EDIFICACIÓN	
E-1	Itinerario
E-2	Rampas
E-3	Ascensores
E-4	Estacionamiento
E-5	Escaleras
E-6	Servicios Sanitarios
E-7	Vestuarios
E-8	Dormitorio
E-9	Ordenación del mobiliario
E-10	Diseño mobiliario

FICHAS TRANSPORTE	
T-1	Parada de Colectivo
T-2	Colectivo urbano (1 de 3)
T-3	Colectivo urbano (2 de 3)
T-4	Colectivo urbano (3 de 3)
T-5	Estacionamiento en vía pública

**Fichas de evaluación
de la Accesibilidad en el Urbanismo**

Itinerario/Sector	Tramo		
unicipio		U.1	ITINERARIO PEATONAL

COD	Requerimiento normativo	Valor norma	Situación actual <small>(indicar si todo el tramo cumple o sólo parcialmente)</small>
-----	-------------------------	-------------	--

Características generales

ipe1	Ancho libre de obstáculos >=		
ipe2	Existe referencia de orientación de ancho		
ipe3	Altura libre de obstáculos >		
ipe4	Pendiente longitudinal <=		
ipe5	Pendiente transversal <=		
ipe6	Permite giro de acceso a elementos urbanos que lo requieran con círculo de diámetro >=		
ipe7	Prohibidos los desniveles aislados		
ipe8	Señalizar el itinerario accesible si hay alternativos no accesibles		

Solados

ipe9	Antideslizante		
ipe10	Sin Resaltes		
ipe11	Compacto, duro		
ipe12	Firme fijación al soporte		

Cordón

ipe13	Altura de cordón <=		
ipe14	Diferente textura y color con calzada		

Observaciones, indicar obstáculos y croquis:

--

Leyenda:

PP = Paso de Peatones	SR = Silla de Ruedas	PC = pendiente calzada	IP = Itinerario peatonal
-----------------------	----------------------	------------------------	--------------------------

Comentario:

--

Itinerario/Sector	Tramo		
unicipio		U.2	ITINERARIO MIXTO PEATONAL Y VEHÍCULOS

COD	Requerimiento normativo	Valor norma	Situación actual <small>(indicar si todo el tramo cumple o sólo parcialmente)</small>
-----	-------------------------	-------------	--

Características generales			
---------------------------	--	--	--

imi1	Ancho libre de obstáculos >=		
ipe2	Existe referencia de orientación		
imi2	Altura libre de obstáculos >		
imi3	Pendiente longitudinal <=		
ipe5	Pendiente transversal <=		
imi4	Permite giro de vehículo a motor con radio >=		
ipe7	No existen desniveles aislados		
ipe8	Señalizar el itinerario accesible si hay alternativos no accesibles		

Solados			
---------	--	--	--

ipe9	Antideslizante		
ipe10	Sin Resaltes		
ipe11	Compacto, duro		
ipe12	Firme fijación al soporte		

Observaciones, indicar obstáculos y croquis:			
--	--	--	--

Legenda:

PP = Paso de Peatones	SR = Silla de Ruedas	PC = pendiente calzada	IP = Itinerario peatonal
-----------------------	----------------------	------------------------	--------------------------

Comentario:

Itinerario/Sector	Tramo		
unicipio		U.3	PASO DE PEATONES - VADOS

COD	Requerimiento normativo	Valor norma	Situación actual
-----	-------------------------	-------------	------------------

Características generales

vpe0	Existe vado en paso de peatones						
vpe1	Enfrentado con su pareja						
vpe2	Ancho del vado >=						
ipe1	Ancho entre obstáculos >=						
ipe3	Altura libre de obstáculos >						
vpe3	Pendiente longitudinal <=						
vpe4	Pendiente transversal <=						
ipe6	Permite cambio de dirección mediante círculo de diámetro						
vpe5	Resalte entre vado y calzada achaflanado menor a						
vpe6	Resalte entre vado y calzada sin achaflanar menor a						
vpe7	Aguas arriba hay cerca un imbornal						

Solados

vpe8	Itinerario diferenciado de localización con textura, de franja ancho										
vpe9	Itinerario diferenciado de localización con otro color										
Rellenar vado y calzada				vado	calz	vado	calz	vado	calz	vado	calz
ipe9	Antideslizante										
ipe10	Sin resaltes										
ipe11	Compacto, duro										
ipe12	Firme fijación al soporte										

Observaciones, indicar obstáculos, ancho de pase de peatones, si hay semáforo y croquis:

Leyenda:

PP = Paso de Peatones	SR = Silla de Ruedas	PC = pendiente calzada	IP = Itinerario peatonal
-----------------------	----------------------	------------------------	--------------------------

Comentario:

Itinerario/Sector	Tramo		
unicipio		U.4	ISLETA DE PASO PEATONAL

		isleta	
COD	Requerimiento normativo	Valor norma	Situación actual (Indicar si está enfrentada con los vados)

Características generales

isl1	Ancho de isleta = a ancho de			
ipe1	Ancho entre obstáculos >=			
ipe3	Altura libre de obstáculos >			
ipe4	Pendiente longitudinal <=			
ipe5	Pendiente transversal <=			
isl2	Enrasada con calzada toda la isleta si su longitud es			
isl3	Si el paso es en dos tiempos la longitud de la isleta es >=			

Solados

ipe9	Antideslizante			
ipe10	Sin resaltes			
ipe11	Compacto, duro			
ipe12	Firme fijación al soporte			
isl4	Diferenciado al de la calzada.			

Observaciones y croquis:

--

Leyenda:

PP = Paso de Peatones	SR = Silla de Ruedas	PC = pendiente calzada	
-----------------------	----------------------	------------------------	--

Comentario:

--

Itinerario/Sector	Tramo		
unicipio		U.5	PASO PEATONAL A DESNIVEL

COD	Requerimiento normativo	Valor norma	Situación actual (Indicar los elementos de acceso, escalera, rampa, ascensor, otros).
-----	-------------------------	-------------	--

Características generales

pde1	Ancho subterráneo >=			
pde2	Ancho elevado >=			
ipe1	Ancho entre obstáculos >=			
ipe3	Altura libre de obstáculos >			
ipe4	Pendiente longitudinal del itinerario <=			
ipe5	Pendiente transversal <=			
pde3	P. Subterráneo con luz uniforme			

Solados

ipe9	Antideslizante			
ipe10	Resaltes de desnivel máximo			
ipe11	Compacto, duro			
ipe12	Firme fijación al soporte			
vpe8	Itinerario diferenciado de localización con textura, franja ancho			
vpe9	Itinerario diferenciado de localización con otro color			

Observaciones, indicar obstáculos y croquis:**Leyenda:**

PP = Paso de Peatones	SR = Silla de Ruedas	PC = pendiente calzada	
-----------------------	----------------------	------------------------	--

Comentario:

Itinerario/Sector	Tramo		
unicipi o		U.6	ESCALERAS

		Escalera	
		Tramo	
COD	Requerimiento normativo	Valor norma	Situación actual (Indicar los elementos de acceso, escalera, rampa, ascensor, otros)

Características generales

esc1	Ancho libre >=		
esc2	Longitud rellano intermedio		
esc3	Nº máximo de escalones seguidos		
esc4	Nº mínimo de escalones seguidos		
esc5	Directriz recta o ligeramente curva		
esc6	No se admite mesetas en ángulo, partidas ni escaleras compensadas		
esc7	Protección espacios bajo escalera		
esc8	Complementada con rampa u otro elemento mecánico alternativo		
esc9	Nivel de iluminación >=		

Escalones

esc10	Huella >= medida a 40 cm del interior en curva		
esc11	Contrahuella <=		

Solados

esc12	Antideslizante		
esc13	Sin resaltes sobre la contrahuella		
esc14	Diferenciado inicio y final de escalera		
esc15	Huella diferente de la contrahuella		
esc16	Huella con franja antideslizante		

Pasamanos

esc17	A ambos lados		
esc18	Altura pasamanos inferior		
esc19	Altura pasamanos superior		
esc20	Prolongación de los extremos >=		
esc21	Sección igual o equivalente a		
esc22	Separación a paramento vertical >=		

Observaciones y croquis:

--

Leyenda:

A = Itinerario Adaptado	2 = Itinerario Nivel 2	A = Anchura	h = huella del escalón
P = Itinerario Practicable	PP = Paso de Peatones	H = Altura	D = Diámetro
1 = Itinerario Nivel 1	SR = Silla de Ruedas	t = tabica de escalón	

Comentario:

--

Itinerario/Sector	Tramo		
unicipio		U.7	RAMPAS

		Rampa	
		Tramo	
COD	Requerimiento normativo	Valor norma	Situación actual

Características generales

ram1	Ancho libre >=		
ram2	Longitud del tramo <=		
ram3	Pendiente longitudinal <=		
ram4	Pendiente longitudinal <=		
ram5	Pendiente longitudinal <=		
ram6	Pendiente transversal <=		
ram7	Longitud de rellano intermedio >=		
ram8	Longitud inicio-final del tramo >=		
ram9	Directriz recta o ligeramente curva		
ram10	Nivel de iluminación >=		

Solado

ram11	Antideslizante		
ram12	Resaltes de desnivel máximo		
ram13	Compacto, duro		
ram14	Firme fijación al soporte		
ram15	Diferenciado inicio y final de rampa		

Pasamanos

ram16	A ambos lados		
ram17	Altura de pasamanos inferiores		
ram18	Altura de pasamanos superiores		
ram19	Prolongación de los extremos		
ram20	Sección igual o equivalente a		
ram21	Separación a paramento vertical >=		

Protección lateral

ram22	Existe si altura de desnivel lateral >=		
ram23	Altura zócalo o elem. protección >=		

Observaciones y croquis:

--

Leyenda:

A = Itinerario Adaptado	2 = Itinerario Nivel 2	A = Anchura	
P = Itinerario Practicable	PP = Paso de Peatones	H = Altura	
1 = Itinerario Nivel 1	SR = Silla de Ruedas	D = Diámetro	

Comentario:

--

Itinerario/Sector		Tramo		
unicipio			U.8	ASCENSOR

COD	Requerimiento normativo	Ascensor	Valor norma	Situación actual
-----	-------------------------	----------	-------------	------------------

Cabina

asc1	Profundidad en sentido de acceso >=			
asc2	Ancho >=			

Puertas

asc3	Ancho >=			
asc4	Apertura puertas del recinto			
asc5	Apertura puertas de la cabina			
asc6	Espacio libre enfrente de la puerta >=			
asc7	Señalización en la planta junto a puerta y en altorrelieve. Altura:			
asc8	Señalización en la planta junto a puerta y en altorrelieve. Tamaño:			

Botonera

asc9	Altura en franja entre			
asc10	Botones en Braille y/o relieve			

Pasamanos

asc11	Altura exigida			
asc12	diámetro			
asc13	Separación a paramento vertical			

Solado

asc14	no deslizante			
-------	---------------	--	--	--

Información en cabina

asc15	Visual			
asc16	Sonora			

Observaciones y croquis:

--

Comentario:

--

Itinerario/Sector	Tramo		
unicipio		U.9	SERVICIOS SANITARIOS

COD	Requerimiento normativo	Servicio sanitario Valor norma	Situación actual
-----	-------------------------	-----------------------------------	------------------

Reserva de servicios adaptados

sh1	Profundidad en sentido de acceso >=		
------------	-------------------------------------	--	--

Características generales

sh2	Espacio libre de giro en una altura >=		
sh3	Espacio libre de giro >=		
sh4	Cabina inodoro de dimensiones >=		
sh5	Acceso lateral a inodoro >=		
sh6	Acceso frontal a lavabo >=		
sh7	Espacio libre en la parte inferior lavabo		
sh8	Pavimento no deslizante		

Puertas

sh9	Ancho >=		
sh10	Abren hacia el exterior		
sh11	Indicador de lectura táctil sobre tirador		
sh12	Señalizado con símbolo internacional		

Barras de soporte en inodoro

sh13	En lado de acercamiento		
sh14	En el otro lado		
sh15	Altura		
sh16	Longitud		
sh17	Diámetro		
sh18	Separación paramento		

Aparatos y mecanismos

sh19	Franja de altura entre		
sh20	Grifería a presión o palanca o fácil uso		
sh21	Cisterna con mecanismos de accionamiento adecuado a PMR en miembros superiores.		
sh22	Altura asiento inodoro		
sh23	Altura inferior lavabo		
sh24	Altura superior lavabo		
sh25	Altura borde inferior espejo		

Observaciones y croquis:

--

Comentario:

--

Itinerario/Sector	Tramo		
unicipio		U.10	ORDENACIÓN DEL MOBILIARIO URBANO

		Elemento	
		Modelo	
COD	Requerimiento normativo	Valor norma	Situación actual

Características generales

mor1	Banda de paso libre de obstáculos ancho x alto >=			
mor2	Junto a fachada si el ancho de acera <			
mor3	Junto a cordón si el ancho de acera >=			
mor4	Proyectado hasta el suelo si vuela sobre el itinerario >			
mor5	Alineación de mobiliario			

Elementos accesibles desde el itinerario

mor6	Itinerario de acceso lateral ancho x alto >=			
mor7	Itinerario de acceso con espacio de giro >=			

Observaciones y croquis:

Sólo se analizarán los elementos de mobiliario situados en el itinerario, que limiten con él, o que deban ser accesibles desde un itinerario

--

Comentario:

--

Itinerario/Sector		Tramo		U.11	(1 de 3) DISEÑO DE MOBILIARIO URBANO
unicipio					
COD	Requerimiento normativo	Valor norma	Situación actual		
Elementos de iluminación					
mdi1	Sección de cantos redondeados				
mdi2a	Solado diferenciado				
Elementos de señalización y de semáforos					
mdi1	Sección de cantos redondeados				
mdi2b	Solado diferenciado				
Semáforos con señal sonora					
mdi3	Reserva mínima				
mdi4	Accionamiento				
Elementos que impiden paso de vehículos					
mdi5	separación >=				
mdi6	altura >=				
mdi2c	Solado diferenciado				
Cestos					
mdi7	Reserva mínima				
mdi8	Altura de la boca o mecanismos				
mdi2d	Solado diferenciado				
Buzones					
mdi7	Reserva mínima				
mdi8	Altura de la boca o mecanismos				
mdi2d	Solado diferenciado				
Máquinas expendedoras					
mdi7	Reserva mínima				
mdi8	Altura de la boca o mecanismos				
mdi2d	Solado diferenciado				
Contenedores					
mdi7	Reserva mínima				
mdi8	Altura de la boca o mecanismos				
mdi2d	Solado diferenciado				
Bebederos					
mdi7	Reserva mínima				
mdi9	Altura del grifo				
mdi10	de fácil uso				
mdi11	enrasada al pavimento				
mdi2d	Solado diferenciado				

Observaciones y croquis:

--

Itinerario/Sector	Tramo		
unicipio		U.12	DISEÑO DE MOBILIARIO URBANO _(2 de 3)

COD	Requerimiento normativo	Valor norma	Situación actual
-----	-------------------------	-------------	------------------

Bancos y asientos públicos

mdi7	Reserva mínima			
mdi12	altura del asiento			
mdi13	altura del apoyabrazos			
mdi14	fondo del asiento			
mdi15	ancho del respaldo			
mdi2e	Solado diferenciado			

Gradas y zona de espectadores

mdi7	Reserva mínima			
mdi16	Plaza reservada ancho x largo > =			
mdi2e	Solado diferenciado			

Cabinas o locutorios de teléfono

mdi7b	Reserva mínima			
mdi17	Altura máxima del aparato <=			
mdi18	Altura libre bajo repisa >=			
mdi19	Ancho de cabina o locutorio > =			
mdi20	Fondo de cabina o locutorio > =			
mdi2f	Solado diferenciado			

Quioscos

mdi7	Reserva mínima			
mdi2f	Solado diferenciado			

Terrazas, estancias con mesas y bancos

mdi7	Reserva mínima			
mdi21	Altura superior de la mesa <=			
mdi22	Espacio libre inferior mesa ancho x alto >=			
mdi23	Altura libre bajo sombrilla o toldo > =			
mdi2g	Solado diferenciado			

Observaciones y croquis:

--

Itinerario/Sector	Tramo		
unicipio		U.13	DISEÑO DE MOBILIARIO URBANO (3 de 3)

COD	Requerimiento normativo	Valor norma	Situación actual
-----	-------------------------	-------------	------------------

Mobiliario de atención al público

mdi7	Reserva mínima			
mdi24	Altura de mostrador total o parcial <=			
mdi25	Acercamiento frontal: ancho >=			
mdi26	Acercamiento frontal: espacio libre inferior >=			

Rejillas y registros en itinerario peatonal

mdi27	Enrasados			
mdi28	Diámetro de la abertura <=			
mdi29	Barras en sentido transversal al de la marcha			
mdi30	Evitan que el agua invada el itinerario			

Alcorques en itinerario peatonal

mdi31	Enrasados			
mdi32	Cubiertos con rejillas o similar			
mdi33	Diámetro de la abertura <=			

Arbolado

mdi34	Enrejar árbol con tronco inclinado			
mdi35	Podar ramas hasta una altura >=			

Elementos de jardinería

mdi36	Separación con zócalo de altura >=			
mdi37	Separación con solado diferenciado			

Observaciones y croquis:

--

Comentario:

--

**Fichas de evaluación
de la Accesibilidad en la Edificación**

Edificio:	Itinerario:		
unicipio		E.1	ITINERARIO

COD	Requerimiento normativo	Valor norma	Situación actual
	Nivel de accesibilidad		

Características generales

eit1	Ancho libre >=			
eit2	Altura libre >=			
eit3	Espacio libre en cambios de dirección >=			
eit4	Espacio libre de giro en cada planta >=			
eit5	solado no deslizante			

Puertas

eit6	Luz libre de paso >=			
eit7	Altura >=			
eit8	De dos hojas, ancho de una hoja >=			
eit9	Espacio libre a ambos lados sin ser barrido >=			
eit10	Tiradores a presión o palanca			
eit11	De vidrio: vidrio de seguridad o zócalo inferior			
eit12	De vidrio: franja de señalización, ancho			
eit13	De vidrio: franja de señalización, altura			

Escalones

eit14	No hay escaleras ni escalones aislados			
eit15	Desnivel máximo sin rampa a la entrada al edificio			
eit16	Espacio libre a ambos lados de un escalón >=			
eit17	Altura máx. escalón edificios sin ascensor obligatorio			

Observaciones y croquis:

--

Legenda:

A Itinerario o elemento adaptado	PSR: Persona con Silla de Ruedas
AC Itinerario o elemento accesible	D: Diámetro
P Itinerario o elemento practicable	L: Longitud
1 Recorridos intensivos	H: Densivel lateral
2 Recorridos medios	

Comentario:

--

Edificio:	Itinerario o zona:		
unicipio		E.2	ITINERARIO

COD	Requerimiento normativo Nivel de accesibilidad	Rampa		Situación actual
		Valor norma		

Características generales

eram1	Ancho libre >=			
eram2	Longitud del tramo <=			
eram3	Pendiente longitudinal <=			
eram4	Pendiente longitudinal <=			
eram5	Pendiente longitudinal <=			
eram6	Pendiente transversal <=			
eram7	Longitud rellano intermedio >=			
eram8	Espacio inicio-final >=			
eram9	Directriz recta o ligeramente curva			
eram10	Protección espacio bajo rampa si altura <=			

Solado

eram11	Antideslizante			
eram12	Sin resaltes o de desnivel <=			
eram13	Compacto, duro			
eram14	Firme fijación al soporte			
eram15	Diferenciado inicio y final			

Pasamanos

eram16	A ambos lados			
eram17	Altura de los inferiores			
eram18	Altura de los superiores			
eram19	Prolongación de los extremos			
eram20	Sección igual o equivalente a			
eram21	Separación a paramento vertical >=			

Protección lateral

eram22	Ubicación			
eram23	Altura zócalo o protección >=			

Observaciones y croquis:

--

Leyenda:

A Itinerario o elemento adaptado	PSR: Persona con Silla de Ruedas
AC Itinerario o elemento accesible	D: Diámetro
P Itinerario o elemento practicable	L: Longitud
1 Recorridos intensivos	H: Desnivel lateral
2 Recorridos medios	

Edificio:	Itinerario o zona:		
unicipio		E.3	ASCENSOR

COD	Requerimiento normativo	Ascensor		Situación actual
		Valor norma		
	Nivel de accesibilidad			

Características generales

easc1	Profundidad en sentido de acceso >=			
easc2	Ancho >=			
easc3	Superficie >=			

Puertas

easc4	Ancho >=			
easc5	Apertura puertas del piso			
easc6	Apertura puertas de la cabina			
easc7	Espacio libre delante de la puerta >=			
easc8	Señalización en planta junto a puerta y en altorrelieve			
easc9	Altura de la señalización en planta			

Pasamanos

easc10	Altura			
easc11	Diámetro			
easc12	Separación a paramento vertical			

Botonera

easc13	Altura			
easc14	Botones en Braille o relieve			

Botonera

easc15	Visual			
easc16	Sonora			

Observaciones y croquis:

--

Leyenda:

A Itinerario o elemento adaptado	PSR : Persona con Silla de Ruedas
AC Itinerario o elemento accesible	D : Diámetro
P Itinerario o elemento practicable	L : Longitud
1 Recorridos intensivos	H : Desnivel lateral
2 Recorridos medios	

Edificio:	Itinerario o zona:		
unicipio		E.4	ESTACIONAMIENTO

COD	Requerimiento normativo	plaza Valor norma	Situación actual
-----	-------------------------	-------------------------	------------------

Reserva de plazas

eest1	Reserva mínima		
-------	----------------	--	--

Situación

eest2	Cerca de los accesos peatonales		
eest3	Comunicadas con un itinerario accesible.		

Dimensiones mínimas en m

eest4	Plazas en batería		
eest5	Plazas en hilera		

Espacio de acercamiento

eest6	Anchura >=		
eest7	Espacio libre delante de la puerta del conductor		

Señalización

eest8	Símbolo internacional en el suelo		
eest9	Señal vertical		

Observaciones y croquis: (Es importante marcar en el plano su posición)

--

Leyenda:

D: Diámetro	
A: Ancho	

Comentario:

--

Edificio:	Itinerario o zona:		
unicipio		E.5	ESCALERAS

COD	Requerimiento normativo	Escalera		Situación actual
		Valor norma		
	Nivel de accesibilidad			

Características generales

eesc1	Ancho libre >=			
eesc2	Longitud rellano intermedio >=			
eesc3	Nº máximo de escalones seguidos			
eesc4	Nº mínimo de escalones seguidos			
eesc5	Directriz recta o ligeramente curva			
eesc6	No se admite mesetas en ángulo, partidas ni escaleras compensadas			
eesc7	Protección espacios bajo escalera			
eesc8	Complementada con rampa u otro elemento mecánico alternativo			

Escalones

eesc9	Huella >= medida a 40 cm del interior en curva			
eesc10	Contrahuella <=			

Solados

eesc11	Antideslizante			
eesc12	Sin resaltes sobre la contrahuella			
eesc13	Diferenciado inicio y final			
eesc14	Huella diferente de la contrahuella			
eesc15	Huella con franja antideslizante			

Pasamanos

eesc16	A ambos lados			
eesc17	Altura pasamanos inferior			
eesc18	Altura pasamanos superior			
eesc19	Prolongación de los extremos >=			
eesc20	Sección igual o equivalente a			
eesc21	Separación a paramento vertical >=			

Observaciones y croquis:

--

Leyenda:

A Itinerario o elemento adaptado	PSR: Persona con Silla de Ruedas
AC Itinerario o elemento accesible	D: Diámetro
P Itinerario o elemento practicable	L: Longitud
1 Recorridos intensivos	H: Desnivel lateral
2 Recorridos medios	t: tabica de escalón
	h: huella del escalón

Edificio:		Itinerario o zona:			
unicipio				E.6	SERVICIOS SANITARIOS
				Servicio higiénico	
COD	Requerimiento normativo		Valor norma	Situación actual	
Reserva de servicios adaptados					
ess1	Reserva mínima				
Características generales					
ess2	Espacio libre de giro >=				
ess3	Espacio libre de giro en una altura >=				
ess4	Espacio acceso lateral a inodoro >=				
ess5	Espacio acceso frontal a lavabo >=				
ess6	Pavimento antideslizante				
Puertas					
ess7	Ancho >=				
ess8	Abren hacia el exterior o son correderas				
ess9	Tirador a presión o palanca				
ess10	Indicador de lectura táctil sobre tirador				
ess11	Señalizado con símbolo internacional				
Barras de soporte en inodoro					
ess12	Abatible en lado de acercamiento				
ess13	En el otro lado				
ess14	Separación entre barras				
ess15	Altura				
ess16	Longitud				
ess17	Diámetro				
ess18	Separación paramento				
Aparatos y mecanismos					
ess19	Franja de altura entre				
ess20	Grifería a presión, palanca, fácil uso				
ess21	Cisterna con mecanismos de accionamiento adecuado a PMR en miembros superiores.				
ess22	Altura asiento inodoro				
ess23	Altura superior lavabo				
ess24	Altura libre inferior lavabo				
ess25	Fondo libre inferior lavabo				
ess26	Altura borde inferior espejo <=				

Observaciones y croquis:

--

Leyenda:

D: Diámetro	
--------------------	--

Edificio:	Zona:		
unicipio		E.7	VESTUARIOS
		Vestuario:	
COD	Requerimiento normativo	Valor norma	Situación actual
Reserva de servicios adaptados			
eve1	Reserva mínima		
Características generales			
eve2	Ancho de circulación >=		
eve3	Espacio libre de giro >=		
eve4	Espacio libre de giro en una altura >=		
eve5	Anchura de acceso lateral a ducha, taquilla, etc.>=		
eve6	Solado antideslizante		
Puertas			
eve7	Ancho >=		
eve8	Abren hacia afuera o son corredizas		
eve9	Tirador a presión o palanca		
eve10	Indicador de lectura táctil sobre tirador		
eve11	Señalizado con símbolo internacional		
Aparatos y mecanismos			
eve12	Altura de colocación		
eve13	Mecanismos a presión, palanca, fácil uso		
Ducha individual adaptada			
eve14	Dimensiones: ancho x largo		
eve15	Solado enrasado		
eve16	Asiento rebatible de dimensiones		
eve17	Altura de asiento		
eve18	Grifos en el lado más largo		
eve19	Altura de grifos		
eve20	Altura barra de soporte horizontal		
eve21	Altura barra de soporte vertical		
Ducha individual adaptada			
eve22	Espacio libre de maniobra		
eve23	Abertura de las puertas hacia afuera		
eve24	Asiento de dimensiones		
eve25	Altura de asiento		
eve26	Altura barras de soporte		

Observaciones y croquis:

Leyenda:

D = Ducha	V = Cabina de vestuario
-----------	-------------------------

Edificio:		Zona:		
unicipio				E.8
				DORMITORIO ADAPTADO

Dormitorio:	
-------------	--

COD	Requerimiento normativo	Valor norma	Situación actual
-----	-------------------------	-------------	------------------

Reserva de servicios adaptados			
--------------------------------	--	--	--

edo1	Reserva mínima		
------	----------------	--	--

Características generales			
---------------------------	--	--	--

edo2	Espacio libre de giro >=		
edo3	Espacio libre delante de puertas >=		
edo4	Anchura de acceso lateral a la cama >=		
edo5	A ambos lados en habitaciones dobles		

Puertas			
---------	--	--	--

edo6	Anchura >=		
edo7	Tiradores a presión o palanca		

Aparatos y mecanismos			
-----------------------	--	--	--

edo8	Altura de colocación		
edo9	Mecanismos a presión, palanca, fácil uso		

Observaciones y croquis:			
--------------------------	--	--	--

--

Comentario:			
-------------	--	--	--

--

Edificio:	Zona:		
unicipio		E.9	ORDENACIÓN DEL MOBILIARIO

	Elemento		
COD	Requerimiento normativo	Valor norma	Situación actual

Elementos que limitan con el itinerario

emor1	Banda de paso libre de obstáculos ancho x alto >=			
emor2	Proyectado hasta el suelo si vuela dentro del itinerario >			

Elementos accesibles desde el itinerario

emor1	Itinerario de acceso lateral ancho x alto >=			
emor3	Itinerario de acceso con espacio de giro >=			

Observaciones y croquis:

--

Leyenda:

A Itinerario o elemento adaptado AC Itinerario o elemento accesible P Itinerario o elemento practicable 1 Recorridos intensivos 2 Recorridos medios	SR: Persona con Silla de Ruedas D: Diámetro
--	--

Comentario:

--

Edificio:	Zona:		
unicipio		E.10	DISEÑO DE MOBILIARIO

COD	Requerimiento normativo	Valor norma	Elemento y situación actual
-----	-------------------------	-------------	-----------------------------

Mobiliario de atención al público

emdi1a	Reserva mínima			
emdi2	Altura de mostrador total o parcial <=			
emdi3	Acercamiento frontal: ancho >=			
emdi4	Acercamiento frontal: altura libre inferior >=			

Mesas de uso público

emdi1b	Reserva mínima			
emdi5	Altura superior <=			
emdi6	Altura libre inferior >=			
emdi7	Ancho libre inferior >=			

Cabinas o locutorios de teléfono

emdi1c	Reserva mínima			
emdi8	Altura elementos manipulables <=			
emdi9	Ancho de cabina o locutorio > =			
emdi10	Fondo de cabina o locutorio > =			

Plaza de espectador adaptada

emdi1d	Reserva mínima			
emdi11	Ancho x largo > =			
emdi12	Adaptación visual y auditiva			
emdi13	Señalizadas			

Aparatos y mecanismos

emdi14	Altura elementos manipulables			
---------------	-------------------------------	--	--	--

Papeleras

emdi1a	Reserva mínima			
emdi15	Altura de la boca			

Máquinas expendedoras

emdi1a	Reserva mínima			
emdi16	Altura de mecanismos			

Otros

--	--	--	--	--

Observaciones y croquis:

--

Comentario:

--

**Fichas de evaluación
de la Accesibilidad en el Transporte**

Itinerario:	Tramo:		
unicipio		T.1	Parada de colectivo

COD	Requerimiento normativo	Parada Valor norma	Situación actual
-----	-------------------------	--------------------------	------------------

Plataforma de la parada

pco1	Acceso por itinerario accesible			
pco2	Altura de la acera sobre calzada >=			
pco3	Borde de la acera: el solado con textura diferenciada, con ancho =			
pco4	Borde de la acera: el pavimento con color diferenciado			
lpe9	Solado antideslizante			
pco5	Nivel de iluminación >=			

Marquesina

lpe3	Altura libre >=			
pco6	Espacio de reserva para sillas de ruedas			
pco7	Rodeada por franja libre de obstáculos >=			
pco8	Los paramentos de vidrio señalizados con elementos opacos			

Señalización

pco9	Límite inferior anuncios <=			
pco10	Nº de las líneas con números arábigos o en relieve o braille			
pco11	Símbolo de accesibilidad.			
pco12	Desde el itinerario: El solado con textura diferenciada, con ancho =			
pco13	Desde el itinerario: El solado con color diferenciado			

Observaciones, indicar obstáculos y croquis:

--

Comentario:

--

Itinerario/Sector:		Tramo:			
unicipio				T.2	(1 de 3) COLECTIVO URBANO

COD	Requerimiento normativo	Valor norma	Situación actual
-----	-------------------------	-------------	------------------

Vehículo			
----------	--	--	--

col1	Con arrodillamiento		
col2	Nivel del piso sobre calzada en posición normal <=		
col3	Señalización exterior de accesibilidad		
col4	Megafonía en exterior que informe de la línea		
col5	El cambio de velocidades evitará variaciones bruscas		

Marquesina			
------------	--	--	--

col6	Queda enrasado a las paradas		
col7	Rampa telescópica en un acceso		
col8	La puerta con rampa esta señalizada		
col9	Avisadores acústicos y luminosos si funciona la rampa		
col10	Peldaños y estribos con contrahuella (altura) <=		

Observaciones y croquis:			
--------------------------	--	--	--

--

Comentario:			
-------------	--	--	--

--

Itinerario/Sector:	Tramo:	T.3	(2 de 3) COLECTIVO URBANO
Municipio			

COD	Requerimiento normativo	Valor norma	Situación actual
-----	-------------------------	-------------	------------------

Circulación interior

col11	Existe un espacio libre para giros de D =>		
col12	Ancho de paso libre en zona de circulación >=		
col13	Ancho libre zona de pasajeros >=		
col14	Altura de los pasillos >=		
col15	Suelo antideslizante		
col16	Desniveles del suelo <=		
col17	Accesos y salidas bien iluminadas		

Rampas interiores

col18	Longitud <=		
col19	Pendiente <=		

Barras verticales de sujeción

col20	Diámetro entre		
col21	Antideslizantes		
col22	Con colores contrastados		

Mecanismos y varios

col23	Mecanismos de accionamiento altura entre		
col24	Señales de aviso de parada en lugares visibles		
col25	Equipo de megafonía para informar las paradas		

Observaciones indicar obstáculos y croquis:
--

--

Comentario:

--

Itinerario/Sector:	Tramo:	T.4	(3 de 3) TRANSPORTE URBANO
Municipio:			

COD	Requerimiento normativo	Valor norma	Situación actual
-----	-------------------------	-------------	------------------

Puertas

col26	Ancho libre si son de un sentido >=		
col27	Ancho libre si son de doble sentido >=		
col28	Si dos puertas las hojas serán de ancho entre		
col29	Con barras de asidero de altura entre		
col30	Con apertura automática		
col31	Avisadores acústicos y luminosos en accesos		
col32	Dispositivo de seguridad si aprisionan algún objeto		

Área de pasajeros

Asientos

col33	Altura		
col34	Ancho >=		
col35	Separación entre respaldos >=		
col36	Número de plazas reservadas >=		
col37	Próximas a las puertas de entrada		

Zona de almacenamiento sillas de ruedas y utensilios

col38	Espacio >=		
col39	Situada cerca de las puertas de acceso accesibles		
col40	Con un cinturón o anclaje de seguridad por plaza		

Mecanismos y varios

col41	Con pulsador de petición de parada accesible		
col42	Señalizadas las plazas y zonas reservadas		
col43	Con barras y asideros en plazas y zonas reservadas		

Observaciones indicar obstáculos y croquis:

--

Comentario:

--

Itinerario/Sector:	Tramo:	T.5	ESTACIONAMIENTO EN VÍA PÚBLICA
Municipio:			

		Plaza	
COD	Requerimiento normativo	Valor norma	Situación actual <small>(indicar si está enfrentada con los vados)</small>

Reserva de plazas

est1	En vía pública			
est2	Próximas a edificios de uso público			
est3	Situadas cerca de los accesos peatonales			

Dimensiones mínimas en m

est4	Plazas en batería			
est5	Plazas en hilera			

Recorrido de acercamiento

est6	mediante itinerario peatonal			
est7	existe vado junto a la plaza			

Señalización

est8	Símbolo internacional vertical			
est9	Prohibido estacionar			
est10	Símbolo internacional suelo			

Observaciones y croquis: (Es importante marcar en el plano su posición)
Leyenda:

PP: Paso de Peatones	PC: Pendiente calzada
SR Silla de Ruedas	IP: Itinerario peatonal

Comentario:

EJEMPLOS DE VALORIZACIÓN, EVALUACIÓN DE ACCESIBILIDAD EN EDIFICIOS Y URBANISMO

Itinerario/Sector:		Tramo/Edificio		VALORIZACIÓN DE LAS ACCIONES			
Obstáculo observado	Código	Acción	Ud.	Medición	Precio unitario	Costo Total	
Nivel de Prioridad	1	2	3	4	5	Presupuesto E.M. Total:	

CONCLUSIONES:

--





Inventario general de los edificios o locales de titularidad municipal	
Municipio:	

Usos de la Edificación	Ref.	Nombre	Dirección	Organismo ocupante	Prioridad
Administrativo					
Sanitario y Asistencial					
Ocio					
Deportivo					
Cultural					
Mercados					
Docente					
Estacionamiento					
Otros					

<i>Inventario general de los edificios o locales de uso público</i>						
Titularidad:	Pública (no municipal) o privada con asistencia de público					
Municipio:						
Usos de la edificación	Ref.	Nombre	Dirección	Organismo ocupante	Superficie / capacidad	Concurrencia público
Residencial						
Comercial						
Sanitario y Asistencial						
Ocio						
Deportivo						
Cultural						
Administrativo						
Docente						
Religioso						
Estacionamiento						
Medios de Transporte						

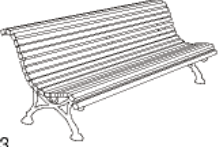
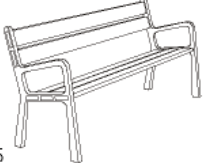
Solado	Antideslizante	Rugosidad	Dureza	Accesible	Observaciones
Baldosa T-1					
Baldosa T-2					
Baldosa T-3					
Asfalto					
Adoquinado T-1					
Hormigón					
Granito rugoso					
Granito pulido					
Otros.					

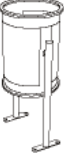
Evaluación previa del mobiliario urbano más usual.

 <p>B-3</p>	<p>Cumple la Norma <input type="checkbox"/></p> <p>Comentarios</p>	<p>No cumple la Norma <input type="checkbox"/></p>	<p>Según la posición <input type="checkbox"/></p>
 <p>B-5</p>	<p>Cumple la Norma <input type="checkbox"/></p> <p>Comentarios</p>	<p>No cumple la Norma <input type="checkbox"/></p>	<p>Según la posición <input type="checkbox"/></p>
 <p>B-12</p>	<p>Cumple la Norma <input type="checkbox"/></p> <p>Comentarios</p>	<p>No cumple la Norma <input type="checkbox"/></p>	<p>Según la posición <input type="checkbox"/></p>
 <p>P-2</p>	<p>Cumple la Norma <input type="checkbox"/></p> <p>Comentarios</p>	<p>No cumple la Norma <input type="checkbox"/></p>	<p>Según la posición <input type="checkbox"/></p>
 <p>P-6</p>	<p>Cumple la Norma <input type="checkbox"/></p> <p>Comentarios</p>	<p>No cumple la Norma <input type="checkbox"/></p>	<p>Según la posición <input type="checkbox"/></p>
 <p>J-4</p>	<p>Cumple la Norma <input type="checkbox"/></p> <p>Comentarios</p>	<p>No cumple la Norma <input type="checkbox"/></p>	<p>Según la posición <input type="checkbox"/></p>

1	Ficha del edificio:
Organismo ocupante	
Dirección	
Uso general	
Superficie	
Plantas ocupadas	
Régimen de dominio	
Proyectos y Obras	
Previsión de ocupación	
Numero de Entidad e Inmueble	
Observaciones e información gráfica:	

NIVEL DE ACCESIBILIDAD EXIGIBLE PARA USOS PÚBLICOS	
EDIFICIO:	
ELEMENTO DE EDIFICACIÓN	EN QUÉ CONDICIONES
ITINERARIO ADAPTADO	
ESCALERA ADAPTADA	
SERVICIO SANITARIO ADAPTADO	
MOBILIARIO ADAPTADO	
OBSERVACIONES / RECOMENDACIONES:	

EJEMPLO DOSSIER DE UN EDIFICIO

Edificio: CENTRO CULTURAL	Itinerario: PLANTA BAJA	E.1	ITINERARIO
unicipio	XXXXXXXXXXXXXXXX		

COD	Requerimiento normativo	Valor norma		Situación actual
	Nivel de accesibilidad	Adaptado	Practicable	

Características generales

eit	Descripción	Valor 1	Valor 2	Situación
eit1	Ancho libre >=	0,90 m	0,90 m	OK
eit2	Altura libre >=	2,10 m	2,10 m	OK
eit3	Espacio libre en cambios de dirección >=	D 1,20 m	D 1,20 m	OK
eit4	Espacio libre de giro en cada planta >=	D 1,50 m	D 1,20 m	D1,50 m
eit5	solado no deslizante	Sí	No R	Marchapie granito con bandas

Puertas

eit	Descripción	Valor 1	Valor 2	Situación
eit6	Luz libre de paso >=	0,80 m	0,80 m	OK
eit7	Altura >=	2,00 m	2,00 m	OK
eit8	De dos hojas, ancho de una hoja >=	0,80 m	No R	No Hay
eit9	Espacio libre a ambos lados sin ser barrido >=	D 1,50 m	D 1,20 m	OK
eit10	Tiradores a presión o palanca	SI	SI	OK
eit11	De vidrio: vidrio de seguridad o zócalo inferior	0,30 m	No R	Vidrio
eit12	De vidrio: franja de señalización, ancho	5 cm	No R	Entrada y sala de lectura
eit13	De vidrio: franja de señalización, altura	1,50 m	No R	Entrada y sala de lectura

Escalones

eit	Descripción	Valor 1	Valor 2	Situación
eit14	No hay escaleras ni escalones aislados	No	Sin escaleras	OK
eit15	Desnivel máximo sin rampa a la entrada al edificio	2 cm	12 cm	OK, redondeado
eit16	Espacio libre a ambos lados de un escalón >=	No R	1,20 m	
eit17	Altura máx. escalón edificios sin ascensor obligatorio	No R	14 cm	

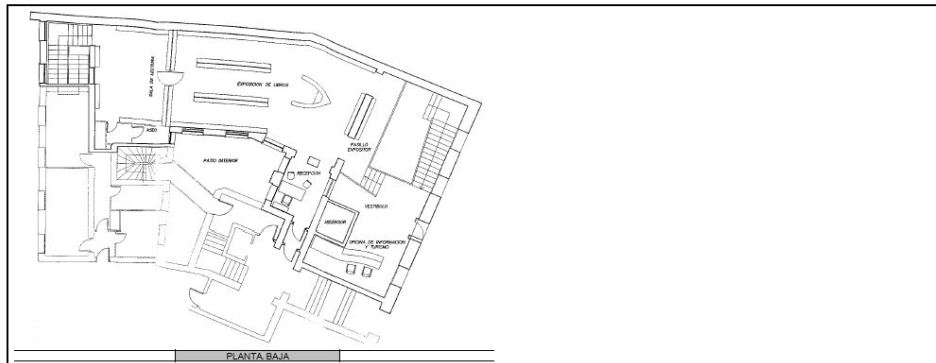
Observaciones y croquis:**Comentario:**

EDIFICIO:		PRESUPUESTO DE LAS ACCIONES					
3		CENTRO CULTURAL					
Déficit observado	Código	Acción	U M	Medición	Precio Unitario	Costo Total	
Desgaste de las bandas antideslizantes del umbral de granito de la entrada	eit-5	Tratamiento superficial del umbral	M ²	1,00	\$150.-/m ²	\$150.-	
Alta de la franja horizontal señalizadora en las dos puertas de vidrio situadas en los itinerarios que deben ser adaptados.	eit-12	Colocación de franja adhesiva	ml.	2,00	\$20.-/ml.	\$40.-	
Falta el número arábigo en altorrelieve y en Braille que identifique la planta al lado de la puerta del ascensor.	easc-8 easc-9	Colocación de un número arábigo en altorrelieve y en Braille que identifique la planta, de dimensiones 5x5cm.	UM	3	\$40.- c/u	\$120.-	
Dimensiones reducidas del itinerario de acceso a los servicios sanitarios situados en la planta 1º piso. Inadecuación interior de los servicios sanitarios.	ess	Acondicionar el local de limpieza como servicio sanitario adaptado.	UM	1	\$2.500.- (ver detalle tipo)	\$2.500.-	
Nivel de prioridad	1	2	3	4	5	Presupuesto Total	\$2.810.-

CONCLUSIONES:

Es un establecimiento situado en un local con acceso propio desde la vía pública que tiene un buen nivel de accesibilidad, teniendo en cuenta las importantes dificultades que planteaba su adaptación (otras actividades arriba, tres niveles interiores diferentes, etc.).

Aunque el proyecto arquitectónico tenía voluntad de incorporar servicios sanitarios accesibles, el pasillo de acceso no tiene el ancho suficiente y la colocación de los artefactos sanitarios no es la más idónea para garantizar un uso cómodo.

El resto de los problemas detectados son pequeños detalles que tiene corrección sencilla.

Las acciones necesarias según la normativa no tienen una prioridad alta, ya que el uso del equipamiento queda actualmente garantizado con un buen nivel de seguridad y comodidad.

Dentro de los problemas, la habilitación de un servicio sanitario (por razones de uso, ya que no es un lugar donde se prevén estancias largas) y el tratamiento antideslizante del umbral de la entrada (por razones de seguridad), tienen prioridad respecto a las otras intervenciones.

PLAN NACIONAL DE ACCESIBILIDAD

MÓDULOS DE CAPACITACIÓN

ACCESIBILIDAD AL MEDIO FÍSICO

Arq. Claudio Benardelli
CONADIS

DESCRIPCION DEL PROYECTO:

Capacitación de Recursos Humanos de las Administraciones Públicas provinciales y municipales bajo el concepto de Accesibilidad al Medio Físico para Todos o Ambiente Accesible.

Intervención en prevención (Planificación), respuesta (Ejecución) y continuidad (Control de gestión).

ORGANISMOS INTERVINIENTES:

Comisión Nacional Asesora para la Integración de Personas Discapacitadas, dependiente del Consejo Nacional de Coordinación de Políticas Sociales de la Presidencia de la Nación.

Consejo Federal de Discapacidad

Provincias y Municipios del País agrupados por su regionalización.

A través de la firma de un Convenio Marco suscrito entre los organismos.

ORGANIZACION DEL CURSO:

- **Modalidad: Taller educativo – interactivo. Teórico - Práctico.**
- **Carga total: 28 horas**
 - 20 horas teóricas**
 - 8 horas prácticas**
- **Modo de Cursado: 4 jornadas de 7 horas cada una, divididas de a dos por mes. En cada jornada se dictarán 2 módulos y la Fase Práctica.**

NECESIDADES ORGANIZATIVAS:

- **Papelería. Fotocopias. Folletería.**
- **Transparencias.**

NECESIDADES OPERATIVAS EN DESTINO:

- **Computadora para Powerpoint.**

INDICE TEMATICO DE LA CAPACITACION**MODULO I****11 UN ASUNTO DE INCLUSION**

- 1.1 Más allá de la media.
- 1.2 Ampliación del ámbito.
- 1.3 Integración natural de las necesidades.

12 LA DESVENTAJA**13 CLASIFICACION INTERNACIONAL**

- 3.1 Deficiencia
- 3.2 Discapacidad
- 3.3 Minusvalía

MODULO II**14 BARRERAS SOCIALES COMO BASE DE LAS BARRERAS FISICAS**

- 4.1 Barreras Sociales
- 4.2 Barreras Físicas

15 ANALISIS DE LAS BARRERAS FISICAS

- 5.1 Grupos de Personas con Movilidad y/o Comunicación Reducida
 - 5.1.1 Ambulantes
 - 5.1.2 Usuarios de silla de ruedas
 - 5.1.3 Sensoriales
- 5.2 Dificultades que encuentran las Personas con Movilidad y/o Comunicación Reducida.
 - 5.2.1 Dificultad de Maniobra
 - 5.2.2 Dificultades para salvar desniveles.
 - 5.2.3 Dificultades de alcance.
 - 5.2.4 Dificultades de control
- 5.3 Conjunto de requerimientos para superar las dificultades.
- 5.5 Metodología de análisis de las barreras

16 EL DISEÑO UNIVERSAL.

- 6.1 Definición y Objetivos
- 6.2 Criterios
 - 6.2.1 Que representan los criterios
 - 6.2.2 Nivel Mínimo
 - 6.2.3 Ausencia de rigidez
- 6.3 Cualquier persona
- 6.4 Independencia
- 6.5 Normalidad

17 ACCESIBILIDAD.

- 7.1 Definición
- 7.2 Alcances
- 7.3 Grados
 - 7.3.1 Visitabilidad
 - 7.3.2 Adaptabilidad
 - 7.3.3 Practicabilidad
- 7.4 Seguridad

MODULO III**18 COMO PROYECTAR APLICANDO LA ACCESIBILIDAD AL MEDIO FISICO.**

- 8.1 Responsabilidades profesionales.
- 8.2 Principios éticos.

19 NORMATIVA NACIONAL, PROVINCIAL Y MUNICIPAL.

- 9.1 Responsables de su cumplimiento.
- 9.2 Causas y efectos de la falta de accesibilidad para personas con movilidad y/o comunicación reducida.

MODULO IV**20 ANALISIS Y SOLUCIONES TECNICAS POSIBLES SOBRE LAS PRESCRIPCIONES VERTIDAS EN EL DECRETO N° 914/97 Y 467/98. Ley N° 962 C.A.B.A.**

- 10.1 Elementos de urbanización.
- 10.2 Mobiliario urbano
- 10.3 Edificios con acceso de público de propiedad pública o privada.
- 10.4 Edificios de vivienda colectiva
- 10.5 Transporte
- 10.6 Código de la Edificación de la Ciudad de Buenos Aires. Ley N° 962 C.A.B.A.
- 10.7 Propuestas para la modificación de los Códigos. Su factibilidad

MODULO V**11 METODOLOGIA PARA LA ELABORACION DE UN PLAN DE ACCESIBILIDAD**

- 11.1 Programación de un Plan de Accesibilidad
- 11.2 Relevamiento de información
- 11.3 Evaluación de la accesibilidad
- 11.4 Acciones
- 11.5 Presupuestos
- 11.6 Plan de etapas presupuestado
- 11.7 Criterios de priorización

MODULO VI**12 PLAN DE ACCESIBILIDAD EN LA EDIFICACION****13 PLAN DE ACCESIBILIDAD EN EL URBANISMO****14 PLAN DE ACCESIBILIDAD EN EL TRANSPORTE**

MODULO VII**15 RECOMENDACIONES TÉCNICAS Y DE GESTIÓN****16 PARTICIPACIÓN****17 SEGUIMIENTO DE LA EJECUCIÓN DEL PLAN****MODULO VIII****18 EJEMPLOS**

- 18.1 Ejemplo de dossier de un edificio
- 18.2 Ejemplo plan de accesibilidad en el urbanismo
- 18.3 Ejemplo en el transporte

19 INFORMACIÓN A RECOGER EN UNA ENCUESTA DE MOVILIDAD**MODULO IX*****20 TRABAJOS PRACTICOS***

- 20.1 Proyecto de Practicabilidad
- 20.2 Proyecto de Visitabilidad
- 20.3 Proyecto de Adaptabilidad
- 20.4 Proyecto de Accesibilidad Total

PAUTAS PARA LOS TRABAJOS PRACTICOS**OBJETIVOS:**

- Producir un aporte personal y grupal que suponga verter los conocimientos técnicos adquiridos.
- Evaluación de la captación de la información tomando en cuenta al sujeto como parte del todo.

CARACTER DEL TRABAJO:

Cumplidos los objetivos, se tratará de la formulación de un proyecto aplicando los distintos conceptos que se vayan adquiriendo durante el cursado.

Serán distribuidos cuatro temas distintos y el trabajo se realizará en equipo.

CONSTITUCION DE LOS EQUIPOS:

Se considera apropiado que los equipos de trabajo estén constituidos por entre 3 y 5 cursantes.

CRONOGRAMA:

- A la finalización de la 2º jornada se distribuirán los temas por equipos, marcando las pautas a tener en cuenta en cada uno.

- Se solicitará que los equipos traigan ejemplos gráficos para poder trabajar en ellos. Se aclara que los ejemplos deberán ser edificios o ambientes ya construidos o nuevos proyectos a construirse.
- Entre el primer ciclo de 2 jornadas y el segundo se podrán realizar consultas sobre la marcha de la tarea a través de comunicación telefónica o vía e-mail.
- Entrega de trabajos.
- Devolución.

CONCLUSIÓN:

Con la finalización de esta fase de capacitación se inicia el armado del grupo de trabajo que tendrá como responsabilidad el análisis, estudio y generación de propuestas para la reformulación o creación de los Códigos de Edificación y/o de Planeamiento locales que introduzcan todos los conceptos de accesibilidad, como así también las regulaciones respecto del transporte público.

Asimismo el mismo grupo u otro conformado a tal fin será el responsable del relevamiento del municipio, el cual detectará todos los obstáculos que se oponen a la libre movilidad de las personas en relación a la parte urbana, edilicia, en el transporte y las comunicaciones; realizando un diagnóstico y un planificación estratégica por etapas para subsanar dichos obstáculos.

COMITÉ FONDOS LEY 25.730 **LEY DE CHEQUES**

PROGRAMA DE APOYO PARA ACCESIBILIDAD A PROVINCIAS Y MUNICIPIOS

COMITÉ COORDINADOR DE PROGRAMAS PARA PERSONAS CON DISCAPACIDAD PROGRAMAS

INFORMACION GENERAL

Para la adjudicación de subsidios se organizaron las siguientes actividades:

- La recepción de los Proyectos estará a cargo de la Unidad Ejecutora del Fondo Nacional para la Integración de Personas con Discapacidad
- La convocatoria se efectuará por publicaciones en medios de comunicación social de alcance Nacional.
- El Comité Coordinador de Programas para Personas con Discapacidad evaluará, seleccionará y priorizará los proyectos presentados por las Organizaciones
- Los proyectos deberán ser formulados en el marco de los Instructivos aprobados por el Comité Coordinador de Programas para Personas con Discapacidad.
- Podrán ser presentados por Organismos Gubernamentales y/o Organizaciones de la Comunidad.
- Los proyectos elevados deberán contar con el aval formal y compromiso efectivo del Área Gubernamental que corresponda a la temática, en procura de establecer estrategias conjuntas para la optimización de los recursos existentes y a implementar.

Evaluación y monitoreo de los proyectos:

Estará a cargo de la Unidad Ejecutora del Fondo Nacional para la Integración de Personas con Discapacidad conjuntamente con representantes de las Unidades Ministeriales.

PROGRAMA DE APOYO PARA ACCESIBILIDAD A PROVINCIAS Y MUNICIPIOS

El programa de apoyo a provincias y municipios tiene como objeto promover la integración de las personas con discapacidad mediante la ejecución de obras y/o incorporaciones tecnológicas que priorizadas previamente a partir del diagnóstico surgido de una evaluación completa de la accesibilidad local e incluidas en un plan de etapas presupuestado, aseguren a la población con movilidad y/o comunicación reducida la equiparación de oportunidades para el acceso a los espacios urbanos, edificios, del transporte y comunicacionales, en todo el territorio nacional.

La promoción de las citadas acciones posibilita la ejecución del PLAN NACIONAL DE ACCESIBILIDAD, aprobado por Resolución 1/2003 del CONSEJO FEDERAL DE DISCAPACIDAD, plan que se basa en el desarrollo de planes provinciales y municipales de accesibilidad contenidos en la normativa local - cualidad ésta que garantiza la autofinanciación de su desarrollo ulterior - cuyo objetivo es hacer accesible gradualmente el entorno existente, de tal manera que todas las personas lo puedan utilizar de manera libre, autónoma y segura.

Mediante el Plan mencionado se evalúa el nivel de barreras existentes en jurisdicción provincial y municipal; se definen, se realiza el diagnóstico, se valorizan y priorizan las acciones necesarias para suprimirlas y se presenta al legislativo un proyecto de plan de etapas presupuestado para la ejecución de obras y/o incorporación tecnológica con el fin de aprobarlo por normas locales correspondientes.

Al mismo tiempo, se analiza el contenido de las disposiciones provinciales y municipales para determinar cuáles se contraponen a la normativa de accesibilidad y se incorporan los conceptos de ésta en el planeamiento de la jurisdicción correspondiente, tanto en la normativa urbanística, comunicacional y del transporte como en los códigos de edificación. De esta forma se garantiza que todo lo nuevo será diseñado e incorporado según criterios que faciliten el libre, autónomo y seguro acceso para todos los ciudadanos.

Objetivo Específico

El subsidio estará destinado a la ejecución de obras de construcción, ampliación, refacción y/o a la incorporación de tecnologías que permitan resolver o mejorar en el corto o mediano plazo el acceso de las personas con movilidad y/o comunicación reducida al medio físico y comunicacional, de acuerdo a las necesidades locales, siguiendo criterios de prioridad.

Beneficiarios del Programa

Personas con discapacidad y personas con movilidad y/o comunicación reducida. Los beneficios se extienden a toda la población considerada en su conjunto.

Organismos que pueden presentar proyectos

- 1. Las provincias y municipalidades que previa firma del Convenio que establece como marco de acción el PLAN NACIONAL DE ACCESIBILIDAD, aprobado por Resolución 1/2003 del CONSEJO FEDERAL DE DISCAPACIDAD, hayan aprobado por las normas locales correspondientes el Plan por Etapas Presupuestado acorde a la finalización de la Primera Etapa del Plan Provincial o Municipal de Accesibilidad.
- 2. Las provincias y municipalidades que hayan adherido sin modificaciones a la normativa nacional vigente de accesibilidad y aprobado por normas locales la ejecución de obras y/o incorporaciones tecnológicas priorizadas previamente a partir de un diagnóstico surgido de una evaluación completa de la accesibilidad local e incluidas en un plan de etapas presupuestado aprobado por norma.

En ambos casos deben contar con la asistencia técnica de la CONADIS.

INSTRUCTIVO FORMAL DE PROYECTOS

1. Acerca del proyecto:

1.1. El proyecto debe ser firmado por la máxima autoridad del Poder Ejecutivo provincial o municipal y por el director / coordinador técnico del área responsable.

1.2. La solicitud en el caso de provincias debe estar avalada por notas de las autoridades de jerarquía superior al solicitante hasta el nivel de ministro provincial.

1.3 La solicitud a nivel municipal deberá contar con el aval del consejo local de discapacidad si lo hubiere y del máximo referente en discapacidad jurisdiccional

1.4. En su diseño debe considerarse los siguientes ítem:

2. Datos de la portada:

2.1. Denominación

En este ítem se consignará la denominación con la que la provincia o la municipalidad titula el proyecto presentado.

2.1.1 Autoridad solicitante.

2.1.2 Nombre del Organismo.

2.1.3 Dirección.

2.1.4 Código Postal.

2.1.5 Teléfono / fax.

2.1.6 E-mail.

2.1.7 N° de CUIT.

2.1.8 Nombre del responsable técnico de la puesta en marcha del proyecto.

2.1.9. Antecedentes legislativos del Plan Provincial o Municipal de Accesibilidad.

Normas locales correspondientes mediante las cuales se haya aprobado el Plan Provincial o Municipal de Accesibilidad.

3.1 Descripción del Proyecto

3.1.1 Fundamentación: Razón de ser y origen del proyecto. Se deberá describir la situación anterior y presente que motiva el surgimiento del proyecto teniendo en cuenta los siguientes punto:

Determinación de la elección del objetivo dentro de la planificación global de accesibilidad del entorno.

Población objetivo: especificar características geográficas, indicadores de discapacidad. fundamento de la elección de acuerdo de indicadores.

Objetivos y metas.

3.1.2 Caracterización de la población

El objetivo de este apartado es poder caracterizar la población beneficiaria

4.1 Objetivos y metas. Físicas y financieras.

Efectos que se pretenden alcanzara a su realización.

4.2. Localización del Proyecto:

Determinar el emplazamiento o el área donde se realizarán las obras o la introducción de tecnología, indicar la zona de influencia - señalando la mayor cantidad de referencias geográficas y sociales de la misma - y especificar los fundamentos de su prioridad establecidos dentro del Plan Provincial o Municipal de Accesibilidad.

*Ubicación geográfica puntualizada

*Zona de influencia.

*Fundamentación de la localización sobre la base del plan provincial o municipal de accesibilidad previamente realizado.

4.3. Descripción de la situación de accesibilidad existente y/o a crear y/o modificar.

5.1 Recursos solicitados:

5.1.2 Para construcción y/o refacción:

Para los casos de construcción y/o refacción se deberá presentar la documentación técnica de la obra a realizar, según el siguiente detalle (ver ítem 10.1.11 y 10.1.12).

:

- Planos de Planta, Cortes y Fachada en escala 1:50
- Planos de estructura.
- Memoria descriptiva del Proyecto.
- Cómputo Métrico y Presupuesto detallado del total de la Obra.
- Cronograma de Obra.
- Firma del profesional responsable del Proyecto.
- Plano Municipal de Obra Civil (ya sea para obra nueva, refacción y/o ampliación).

5.1.3 Equipamiento tecnológico:

La solicitud del mismo deberá ajustarse al establecido para el tipo y nivel de incorporación tecnológica proyectada.

Se hará un detalle pormenorizado del mismo con la descripción de los elementos, cantidad y destino, con sus respectivos costos unitarios y totales.

La solicitud se acompañará con tres (3) presupuesto por cada elemento a adquirir, que incluyan costo unitario y cantidad de los mismos, información que será empleada a fin de facilitar cualquier análisis detallado de costos.

5.1.4 Recursos asignables al proyecto por la entidad solicitante:

5.1.4.1 Describir los recursos humanos, materiales, físicos y económicos que aporta la provincia o municipalidad solicitante para el desarrollo del proyecto.

Acreditar fehacientemente la contribución de un aporte no menor al 25% del proyecto a realizarse (Dto. 961/98 Art. 6 Ley 11672 complementaria del presupuesto t.o. en 1999 en su Art. 7).

5.1.4.2 Especificar en detalle el presupuesto calculado del proyecto solicitado.

5.1.4.3 Designación de quien o quienes dirigirán ,coordinaran y monitorearan la ejecución del proyecto.

5.1.4.4 Cronograma de ejecución ,detallando plazos parciales y totales.

5.1.4.5 Si el proyecto es mas amplio o refiere a obras que se completaran en el futuro para brindar la plena accesibilidad ,se deberá presentar el proyecto completo y las etapas que lo suceden con los tiempos de ejecución.

6.1. Actividades:

Descripción de las acciones a realizar para alcanzar el objetivo final propuesto, como así los objetivos o metas parciales que deberán certificarse como condición para el desarrollo de las siguientes.

7.1. Organización de la administración y ejecución.

7.1.1 Organización técnico administrativa: determinar quien dirigirá, coordinará y ejecutará las diferentes etapas del proyecto, tanto en los aspectos organizativos como técnicos y financieros.

7.1.2 Procedimientos para la adquisición de los insumos necesarios.

8.1. Sistemas contables presupuestarios y de auditoría interna que se emplearán y detalles de otros servicios administrativos.

9.1 Plazos de Ejecución:

9.1.1 Determinar el tiempo estimado para cada una de las etapas.

9.1.2 Presentación de un cronograma donde se especifique cada una de las actividades con el tiempo estimado para su realización.

10.1 Documentación respaldatoria.

1 DOCUMENTACIÓN REQUERIDA PARA LA PRESENTACIÓN DEL PROYECTO

Nota de solicitud al Programa firmada por el Ministro/Intendente cuando solicite algún organismo provincial dirigida al Señor Presidente del Comité Coordinador de Programas para Personas con Discapacidad. (se adjunta modelo)
Fotocopia de la Resolución de la Dirección General Impositiva que otorga la Clave Única de Identificación Tributaria a ese Organismo.
Fotocopia de las dos primeras páginas del Documento Nacional de Identidad de la autoridad que solicita financiamiento conjuntamente con fotocopias de los DNI de los funcionarios que operan la Cuenta Bancaria.
Fotocopias certificadas de los Decretos y/o Acta de designación de la autoridad solicitante y certificación que demuestre la vigencia del mandato, conjuntamente con copias de las designaciones de los funcionarios que operan la Cuenta Bancaria.
Informe técnico del área del Gobierno que corresponda al desarrollo del proyecto.
Informe del Consejo o Comisión Provincial
Aval / compromiso técnico de la autoridad máxima del área del gobierno que corresponda.
Informe de la situación existente y situación después de la intervención ,presentación del proyecto de planificación global donde se fundamente la prioridad de ejecución del objeto del proyecto presentado..
Planos del área de influencia y planos del detalle del proyecto a concretar
Proyecto urbano: planos en escala 1:500 y planos en detalle.
Proyecto edilicio: planos en escala 1:100 y planos en detalle 1:50 y 1:20 según el objeto construir remodelar o ampliar.
Proyecto transporte publico: objetivos del mismo y área de influencia ,sea esta la infraestructura o de material móvil ,planos de detalle técnicos.
Proyecto de comunicación: detalle de la tecnología a incluir ,su objetivo, su área de influencia y proyecto de ampliación de la misma.

2- DOCUMENTACION REQUERIDA PARA LA EFECTIVIZACION DEL PAGO

En caso de ser aprobado el proyecto para la efectivización del pago deberá presentar la siguiente documentación

Formulario de Alta de Beneficiarios de Pagos (se adjunta).
Formulario de Acreditación de Pagos de Tesoro Nacional en Cuenta Bancaria - Anexo III en Bancos : de la Nación Argentina, de la Provincia de Buenos Aires, Ciudad de Buenos Aires, de Galicia, Río de La Plata, del Suquía, Credicoop o Banca Nacional del Lavoro (el formulario debe estar completo, contando la certificación del Banco, el número de la cuenta corriente o caja de ahorro y debe constar el nombre y número de la sucursal del Banco)(se adjunta)
(tachar lo que no Corresponda)

MODELO DE NOTA DE SOLICITUD

(Para ser transcripta con membrete de la entidad/organismo)

LUGAR Y FECHA

Sr. Presidente
del Comité Coordinador de Programas para Personas con Discapacidad
Dr. Jorge Mascheroni
Diagonal Julio A. Roca 782 – 4º Piso CP1067
Ciudad Autónoma de Buenos Aires

Tengo el agrado de dirigirme a Ud., con el objeto de solicitar la inclusión del
proyectoal Programa
.....

El costo del Proyecto ascendería \$..... (completar con el monto
solicitado/cifra que debe coincidir con el presupuesto adjunto).

Sin otro particular y quedando a la espera de una respuesta favorable a la
solicitud, saludo a Ud. muy atentamente.

FIRMA Y SELLO DEL PRESIDENTE DE LA ENTIDAD
O DEL MINISTRO DEL AREA SOCIAL
O DEL INTENDENTE MUNICIPAL.

FORMULARIO DE ALTA DE BENEFICIARIO DE PAGO

BENEFICIARIOS DE PAGOS - SOLICITUD	ALTA	MODIFICACION
		N
BENEFICIARIO N° (uso exclusivo S.A.F.)		

Fecha/...../.....

SEÑOR DIRECTOR DE ADMINISTRACION
DEL SERVICIO ADMINISTRATIVO FINANCIERO

.....(3)

El (los) que Suscribe(n)..... en mi(nuestro).....
carácter deC.U.I.T. N°
solicito(amos):

ALTA (2)
MODIFICACION

Como beneficiario de pago, a efectos de los cuales adjunto(amos) la siguiente documentación:

Formulario A.F.I.P. N°		Manifestación condición de no inscripto en A.F.I.P. (Nota)	
D.N.I. o L. E.		C.I.	Doc. Extranjero o Pasaporte
			Poder
		Cert. Pol. Domicilio	Constancia Residencia y Habilitación
			Acta Designación Autoridades
Formulario Anexo III		Beneficiario Sin Cuenta Bancaria	
		Nota Manifestacion motivos	

Asimismo, informo(amos):

CODIGO DE CLASIFICACION SECTORIAL: (4)

SITUACION ANTE A.F.I.P. (5)

IMPUESTO	Inscripto	No inscripto	Exento	No Responsable	Monotributo
GANANCIAS					
I.V.A.					

No será responsabilidad del Tesoro Nacional, cualquier demora en el deposito de los fondos por su parte, deriva de modificaciones a la información oportunamente suministrada

.....
FIRMA DEL (DE LOS) SOLICITANTE (S)
T.E.:
F.A.X.:

- (1) Tachar lo que no corresponda
- (2) Marcar con una "X" donde corresponda
- (3) Indicar la denominación del SAF

(4) Completar conforme Anexo VI

PARA USO EXCLUSIVO DEL SERVICIO ADMINISTRATIVO FINANCIERO		FECHA Y SELLO DE RECEPCION	
APROBO		FIRMA DEL RECEPTOR	
TRANSMITO INFORMO(1)		ARCHIVO	

FORMULARIO DE ACREDITACION DE DE PAGOS DEL TESORO NACIONAL EN CUENTA BANCARIA**AUTORIZACION DE ACREDITACION DE PAGOS DEL TESORO NACIONAL EN CUENTA BANCARIA**

LOCALIDAD. (1) (2)

SEÑOR
DIRECTOR GENERAL DE ADMINISTRACION
DEL (3)

El (los) que suscribe(n)(4)....., en mi (nuestro) carácter de(5)..... de(6)....., C.U.I.T N°(7)....., con domicilio legal/real/comercial (8) en la calleN° piso..... Tpto./Ofic./local N°de la localidad deProvincia deCodigo postal....., autoriza (amos) a que todo pago que deba realizar la TESORERIA GENERAL DE LA NACION, en cancelacion de deudas a mi (nuestro) favor por cualquier concepto de Organismos Incluidos dentro del Sistema de Cuenta Unica del Tesoro, sea efectuado en la cuenta bancaria que a continuacion se detalla.

DATOS DE LA CUENTA BANCARIA

	USO S. H.
CAJA DE AHORRO / CUENTA CORRIENTE N°	
TITULARIDAD	
DENOMINACION	
BANCO	
SUCURSAL	
DOMICILIO	
C.U.I.T. N° (Entidad beneficiaria)	

La orden de transferencia de fondos a la cuenta indicada, efectuada por la Tesoreria General de la Nacion dentro de los terminos contractuales, exigira la obligacion del deudor por todo concepto, teniendo validez todos los depositos que alli se efectuen, hasta tanto, cualquier cambio que se opere en la misma, no sea modificado fehacientemente a ese Servicio Administrativo.

Certific. Bancaria del cuadro de datos de la cuenta y firma(s) del (de los) titular (es)

(1) (2) Lugar y fecha de emision // (3) Denominacion del Organismo donde se presenta // (4) Apellido y Nombre del(de los) que Autoriza (n) el deposito// (5) Carácter por el cual firman (presidente, Socio, Propietario, Etc) //

(6) Razon Social/ Denominacion // (7) Numero de C.U.I.T. Impositivo // (8) Firma (s) y Aclaracion (es) del (de los) beneficiario (s)// (9) Firma (s) y Aclaracion del (de los) titular (es) de la cuenta.

MODELO

CONVENIO DE COLABORACIÓN RECÍPROCA ENTRE LA COMISIÓN NACIONAL ASESORA PARA LA INTEGRACIÓN DE PERSONAS DISCAPACITADAS, Y LA PROVINCIA/MUNICIPIO DE.....

En el marco del Plan Nacional de Accesibilidad, aprobado por la Resolución CNAIPD N° 94/07, la COMISIÓN NACIONAL ASESORA PARA LA INTEGRACIÓN DE PERSONAS DISCAPACITADAS dependiente del CONSEJO NACIONAL DE COORDINACIÓN DE POLÍTICAS SOCIALES de la PRESIDENCIA DE LA NACIÓN, en adelante la "COMISIÓN", con domicilio en Avenida Julio A. Roca N° 782 4° piso de la Ciudad Autónoma de Buenos Aires, representada por su presidenta Lic. Raquel Beatriz TIRAMONTI, y la PROVINCIA/MUNICIPIO DE....., en adelante la "PROVINCIA/MUNICIPIO", con domicilio en la calle, representada en este acto por el señor....., celebran el presente convenio de colaboración recíproca, el que se registrá de acuerdo a las siguientes cláusulas:

PRIMERA: Objeto: El presente Convenio se suscribe a los efectos de implementar el Plan Provincial/Municipal de Accesibilidad en la Provincia/Municipio de....., con mutua colaboración de las partes.-----

SEGUNDA: La "COMISIÓN", de acuerdo al requerimiento de la "MUNICIPALIDAD", tendrá a su cargo la prestación del asesoramiento para el desarrollo de las actividades a realizarse en la implementación del Plan de Accesibilidad en el ámbito municipal de la Provincia/Municipio de -----

TERCERA: La "PROVINCIA/MUNICIPALIDAD" se compromete a brindar la debida colaboración a fin de posibilitar en el territorio municipal la implementación del Plan de Accesibilidad. A tal fin se obliga a garantizar a través de los organismos competentes: la adecuada coordinación de estrategias para la provisión de recursos necesarios con las Áreas de Gobierno correspondientes como así también a coordinar con todas las autoridades municipales acciones positivas tendientes a la implementación, coordinación y monitoreo de dicho Plan.-----

CUARTA: A fin de asegurar la adecuada implementación del Plan Provincial/Municipal de Accesibilidad la "PROVINCIA/MUNICIPALIDAD" se compromete además a: 1) Colaborar con la afectación del personal que sea requerido y necesario para la implementación del

plan de referencia. 2) Promover a través de los Consejo Locales del Discapacitado municipales, si los hubiere, la participación de toda la ciudadanía, en particular la de las Instituciones que funcionan a niveles locales relacionadas con la temática de Discapacidad y de Tercera Edad. 3) Coordinar con los municipios la realización un estudio pormenorizado de los Códigos de Edificación y de toda otra documentación técnica y legislativa local cuya finalidad es la de modificar y establecer una única normativa, tomando como base la Ley Nº 962 de la Ciudad Autónoma de Buenos Aires. 4) Adhesión a la Ley Nº 24.314 y sus Reglamentaciones 5) Analizar y modificar las normativas sobre transporte urbano, señalización y comunicación, tomando como base la Ley Nacional Nº 24.314 y su reglamentación-----

QUINTA: A los fines de la implementación del Plan Provincial/Municipal de Accesibilidad las partes convienen en coordinar lo siguiente: a) Conformación de equipos de profesionales dependientes de la "PROVINCIA"/"MUNICIPALIDAD" que, bajo el asesoramiento de la "COMISIÓN", tendrá como principal objetivo realizar un relevamiento de los espacios urbanos, comunicacionales, las estructuras edilicias y del transporte de las partes, que servirá como base para redactar el Plan por Etapas presupuestadas b) el relevamiento se deberá realizar en un plazo máximo de ciento veinte (120) días hábiles contados a partir de la fecha de su conformación, c) Realizar el diagnóstico y definir las acciones y d) salvo las acciones de asesoramiento, a cargo de la "COMISIÓN", los recursos serán solventados por la "PROVINCIA/MUNICIPALIDAD".-----

SEXTA: El presente convenio tendrá la duración de DOS (2) años a partir de la fecha de celebración y firma del mismo, siendo automáticamente renovable por el mismo período, salvo expresa renuncia de alguna de las partes, la que deberá ser comunicada fehacientemente con una anticipación de sesenta (60) días hábiles.-----

SÉPTIMA: A todos los efectos derivados del presente, las partes constituyen domicilio en el ya indicado en el encabezamiento. Estos se consideraran vigentes a ese efecto mientras su modificación no se comunique expresamente.-----

OCTAVA: A todos los efectos derivados del presente las partes se someten a la jurisdicción de los tribunales federales con competencia en la Ciudad Autónoma de Buenos Aires.-----

En prueba de conformidad se firman DOS (2) ejemplares de un mismo tenor y a un solo efecto en la Ciudad de a los días del mes de del año dos mil

ANEXOS (art. 42)

PLAN NACIONAL DE ACCESIBILIDAD

ART. 20 ANEXO 1: Módulos de estacionamiento especial

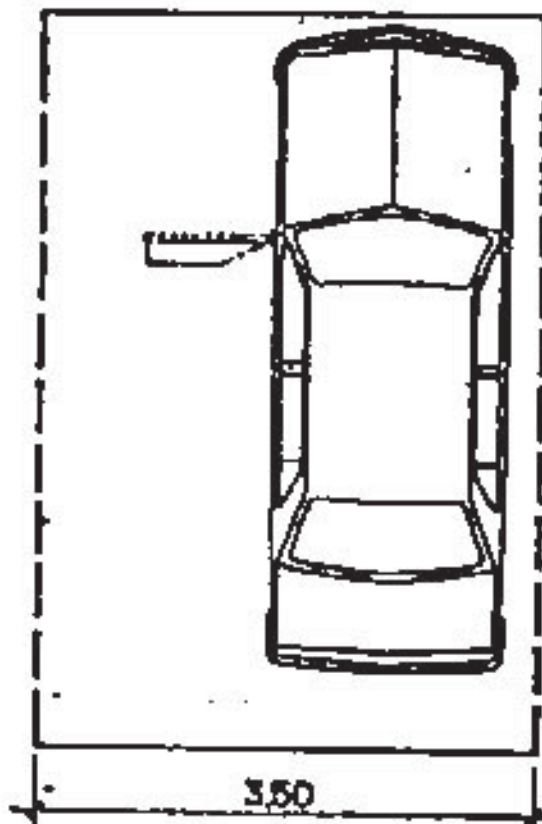

ART. 21 ANEXO 1: Puertas. Luz útil de paso

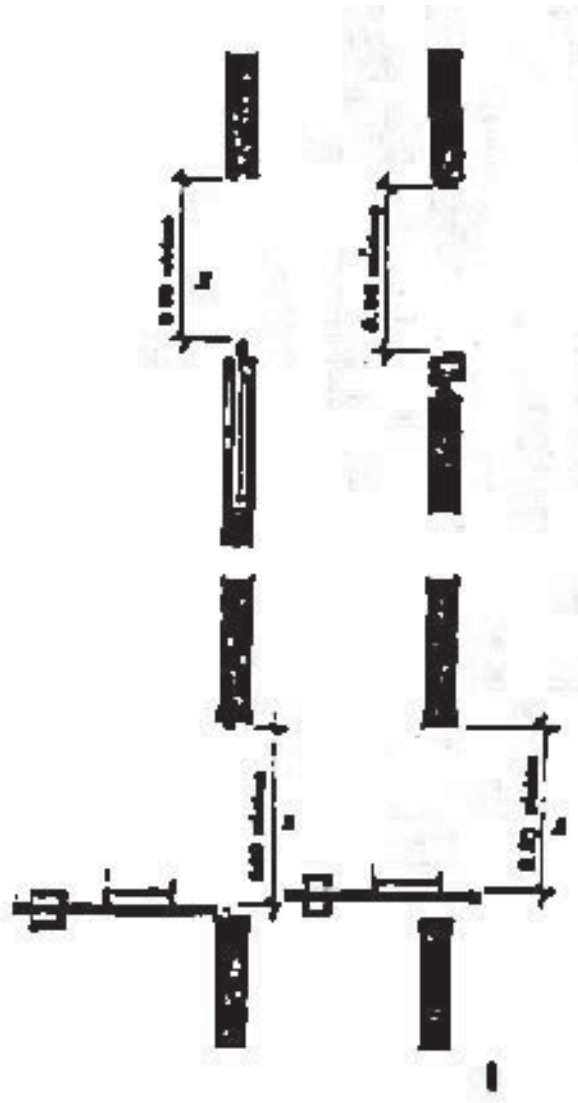

ART. 21 ANEXO 2: HERRAJES SUPLEMENTARIOS

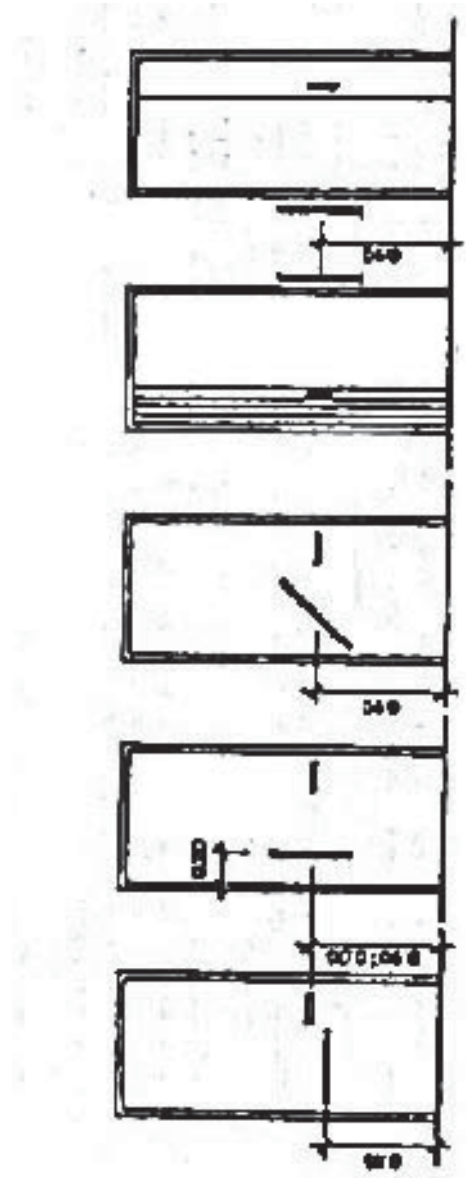

ART. 21 ANEXO 3: Superficies de aproximación a puertas

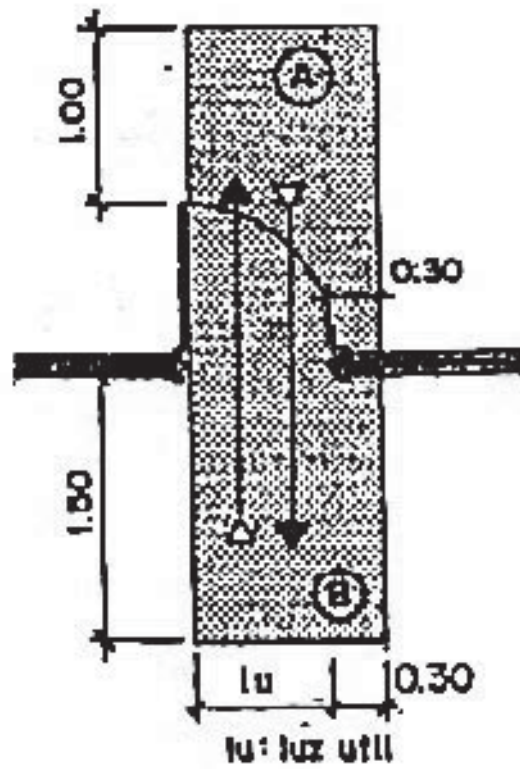

ART. 21 ANEXO 4: Superficies de aproximación a puertas

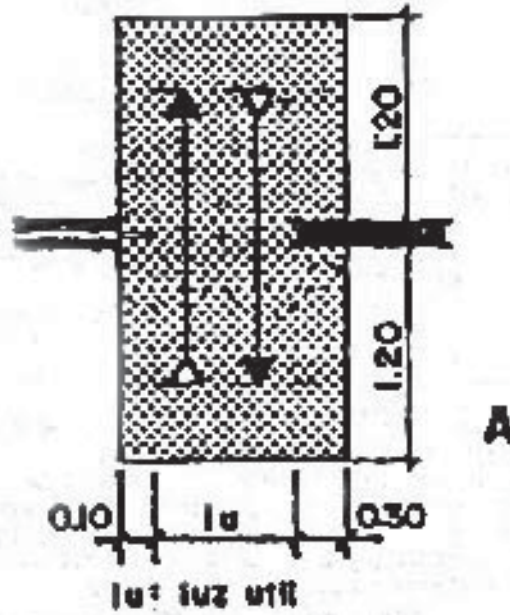

ART. 21 ANEXO 5: Superficies de aproximación a puertas

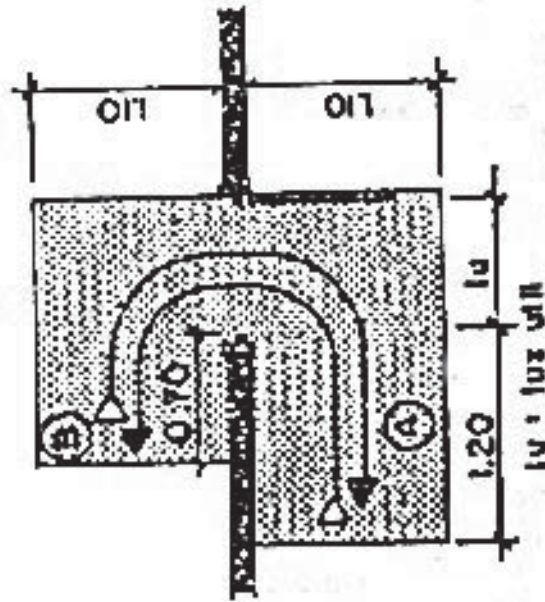

ART. 21 ANEXO 6: Superficies de aproximación a puertas

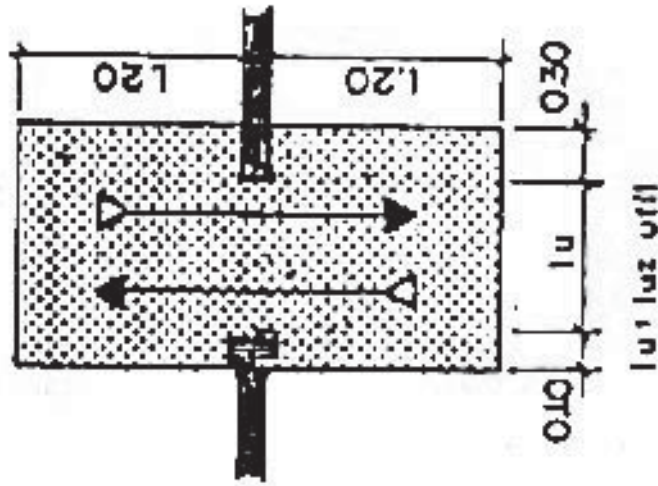

ART. 21 ANEXO 7: Zonas de visualización en puertas

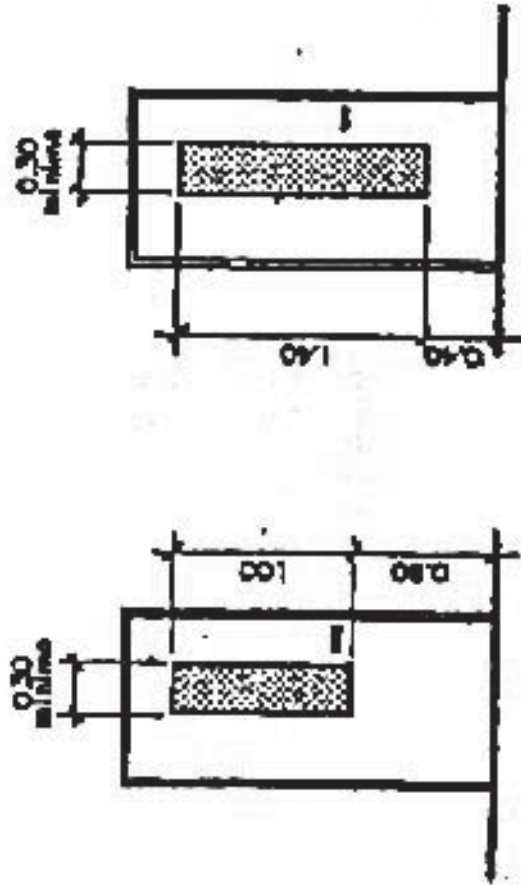

ART. 21 ANEXO 8: Circulaciones horizontales. Superficie de giro y cambio de dirección

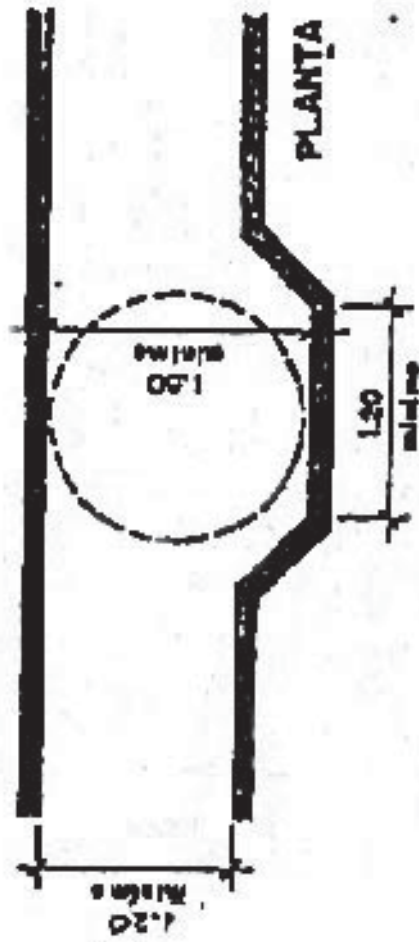

ART. 21 ANEXO 9: Circulaciones verticales. Diseño de escalones

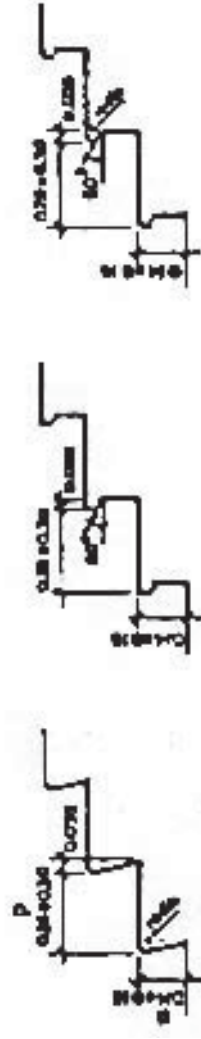

ART. 21 ANEXO 10: Circulaciones verticales. Pasamanos y zonas de prevención

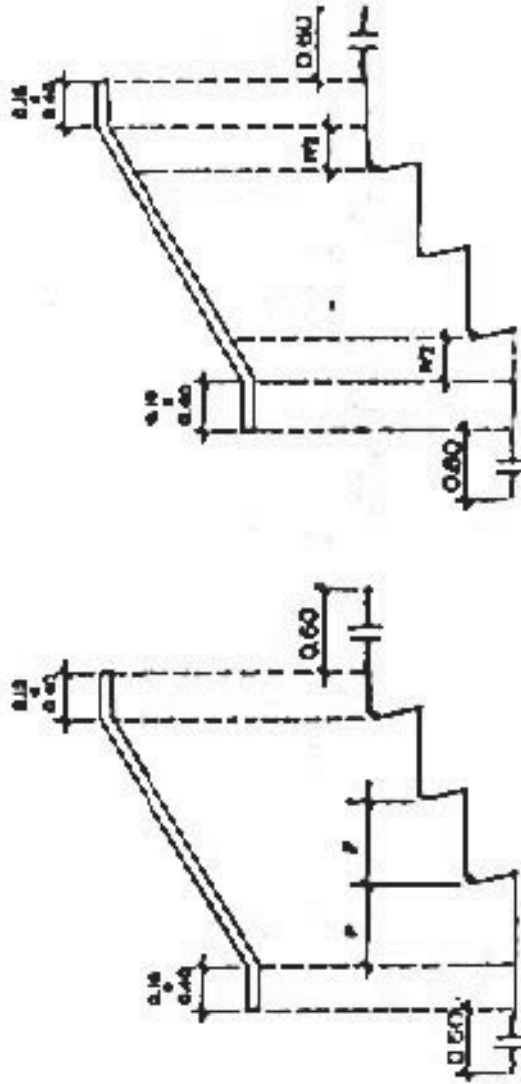

ART. 21 ANEXO 11: Circulaciones verticales. Señalización del bajo escalera abierto

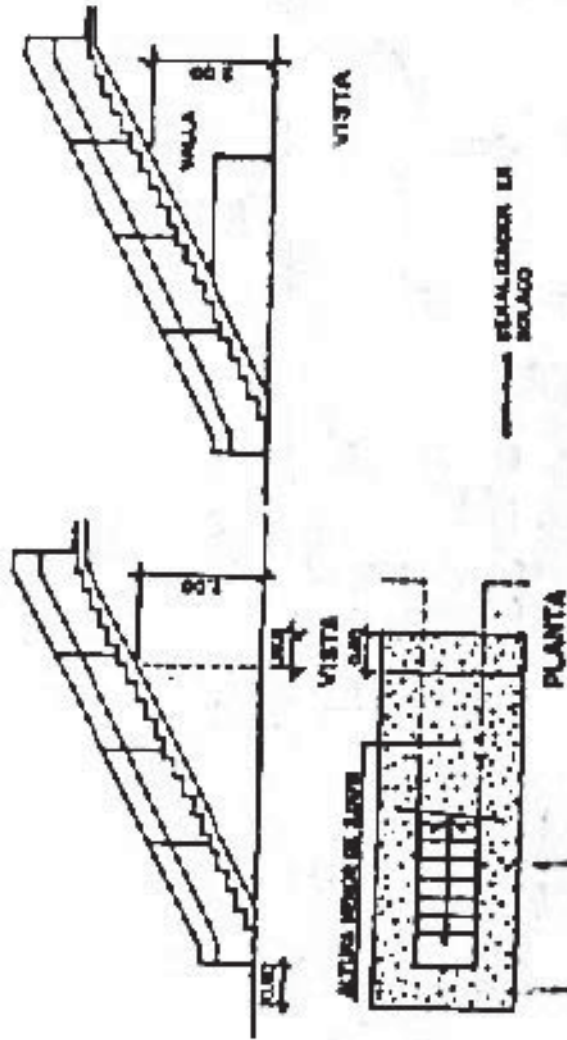

ART. 21 ANEXO 12: Colocación de pasamanos

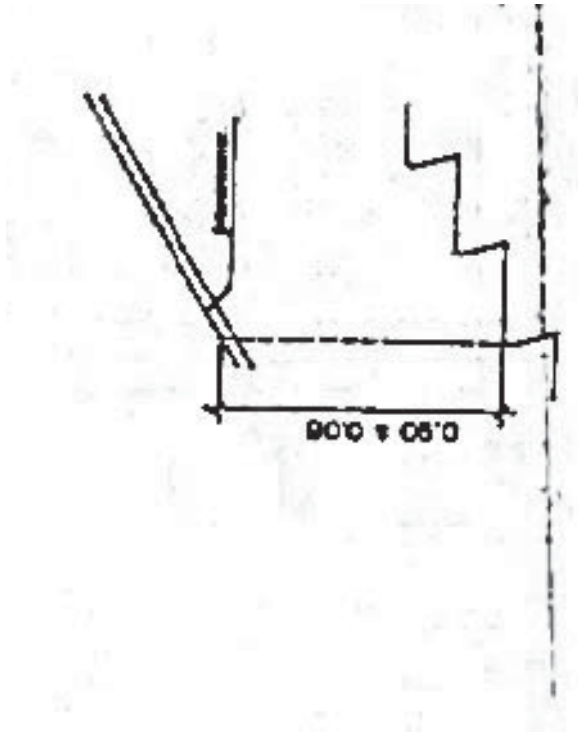

ART. 21 ANEXO 12: Colocación de pasamanos. Continuación

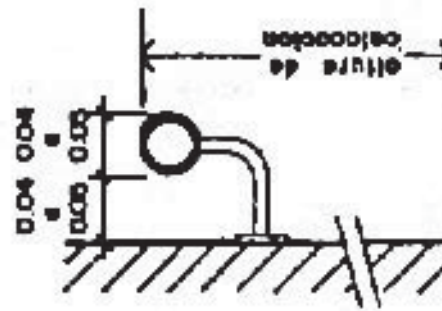
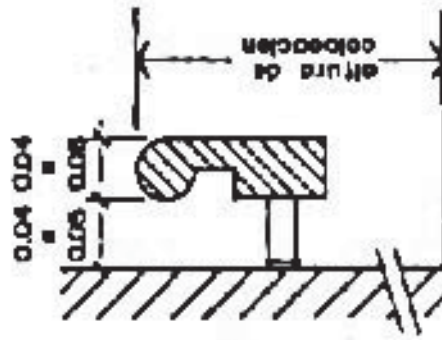

ART. 21 ANEXO 13: Terminación de los tramos horizontales de pasamanos

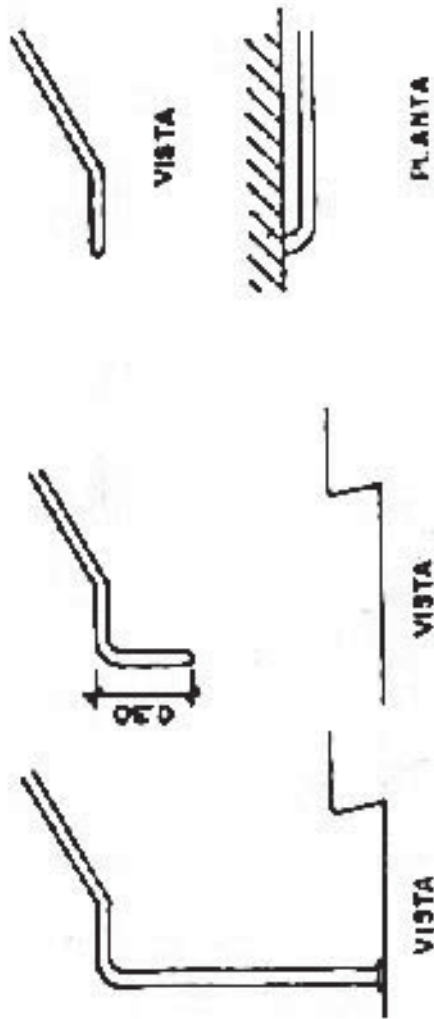

ART. 21 ANEXO 14: Rampas. Intercalación de descansos

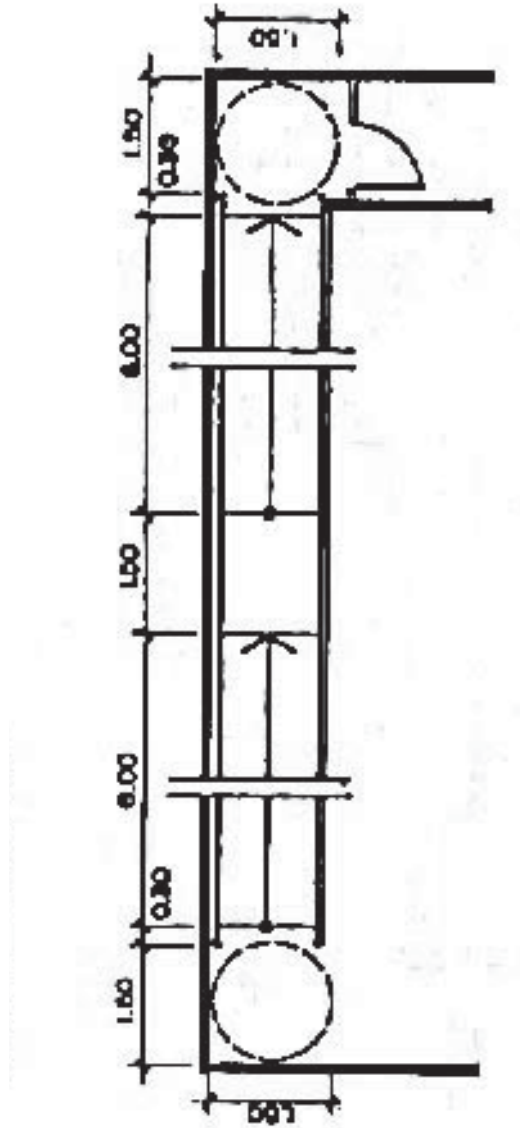

ART. 21 ANEXO 15: Giro a 90° en una rampa

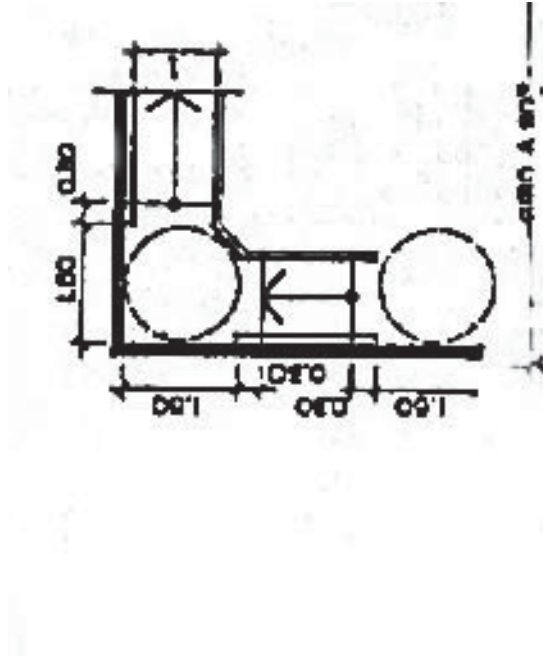

ART. 21 ANEXO 16: Giro a 180° en una rampa

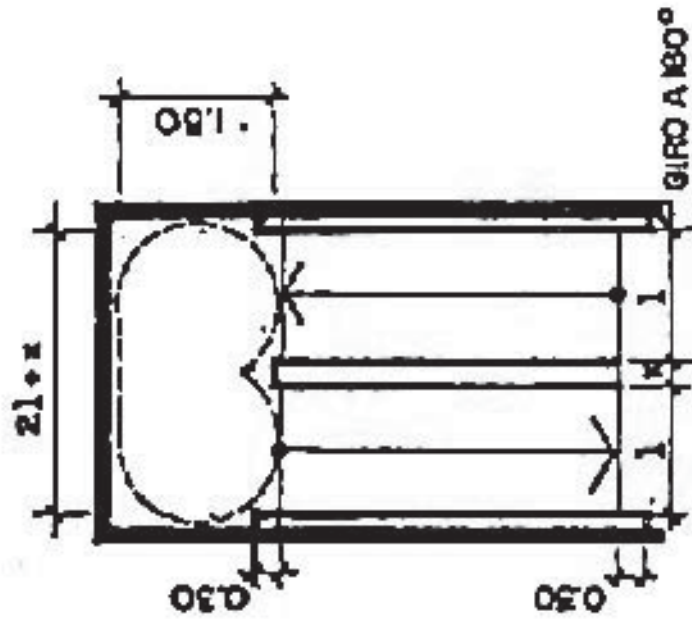

ART. 21 ANEXO 17: Ascensores. Cabina tipo 1

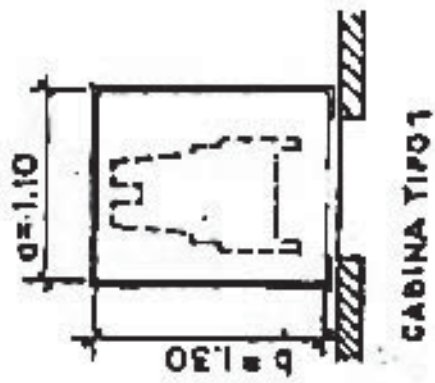

ART. 21 ANEXO 18: Ascensores. Cabina tipo 2

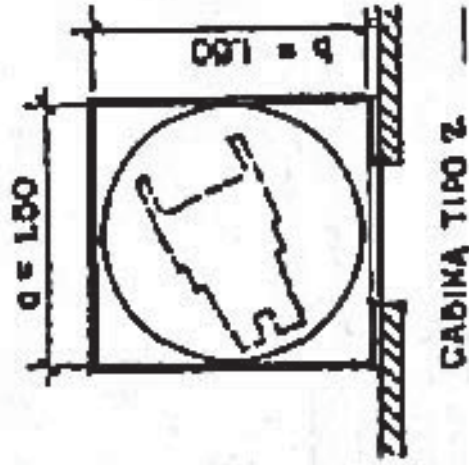

ART. 21 ANEXO 19: Ascensores. Cabina tipo 3

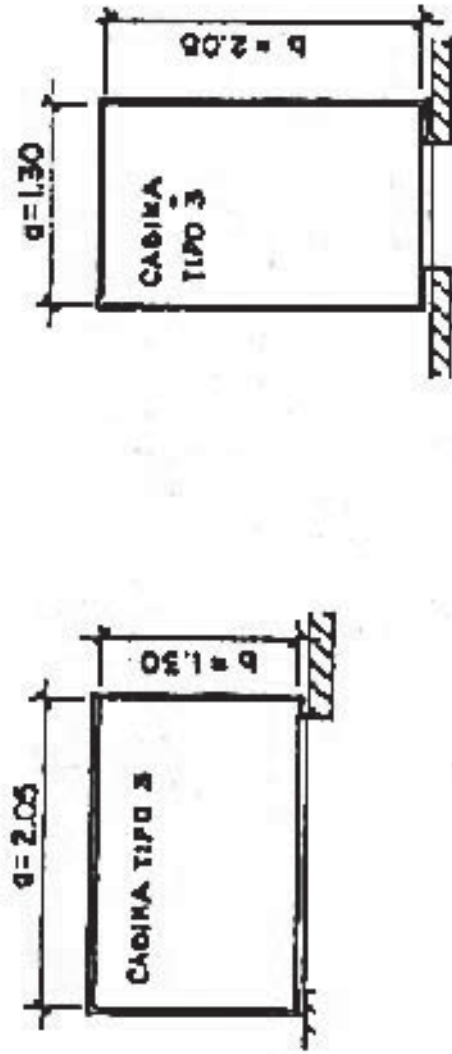

ART. 21 ANEXO 20: Ubicación de la botonera en la cabina

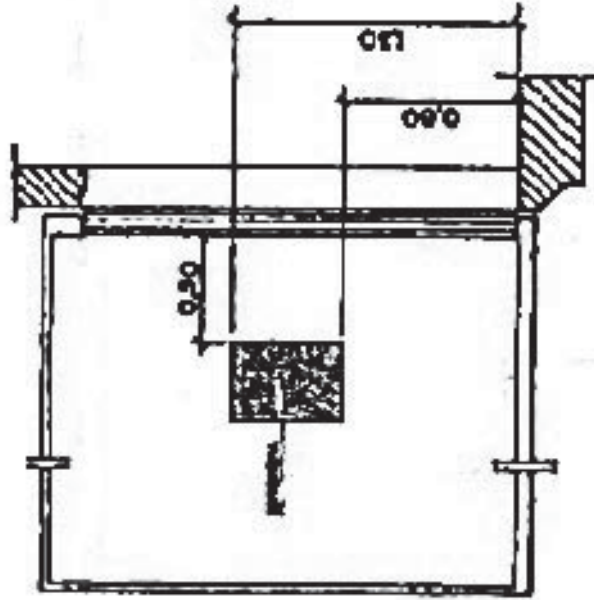

ART. 21 ANEXO 21: Comandos de la botonera en la cabina

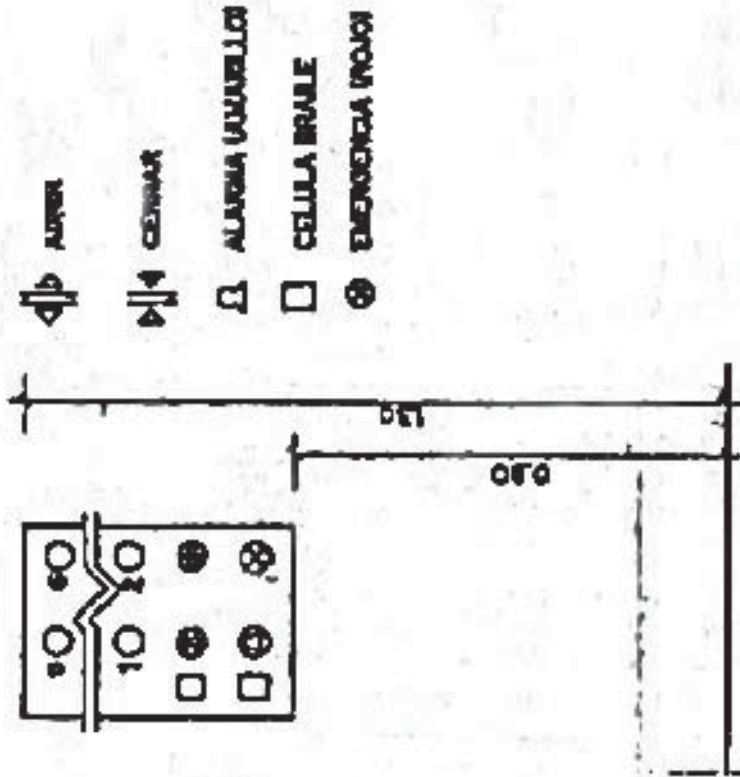

ART. 21 ANEXO 22: Rellano cerrado con puertas corredizas para cabinas tipo 1 y 2

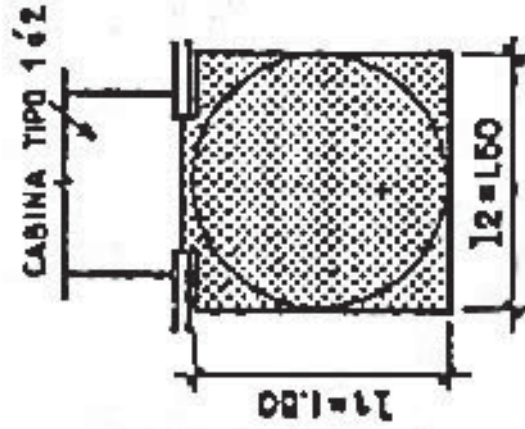

ART. 21 ANEXO 23: Rellano cerrado para puertas con bisagras para cabinas tipo 1 y 2

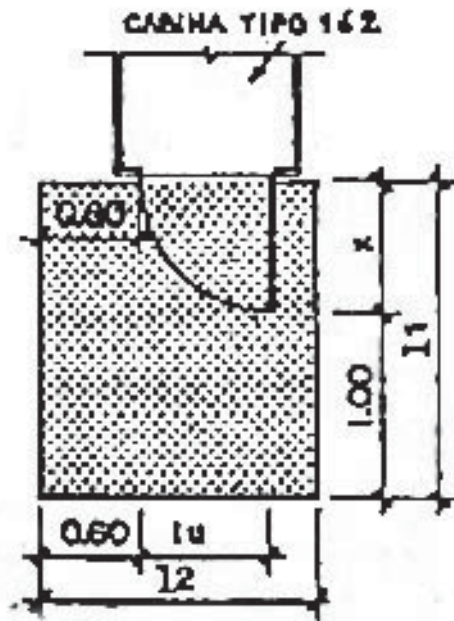

ART. 21 ANEXO 24: Rellano cerrado para cabinas tipo 3

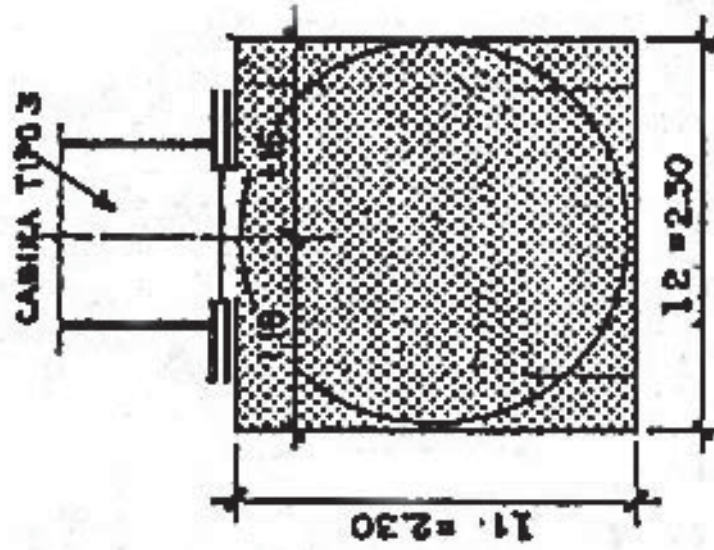

ART. 21 ANEXO 25: Mirillas en puertas de rellano

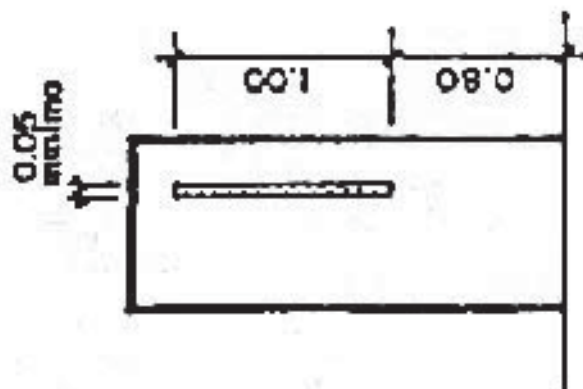

ART. 21 ANEXO 26: Servicio sanitario especial en un local independiente
con inodoro y lavado

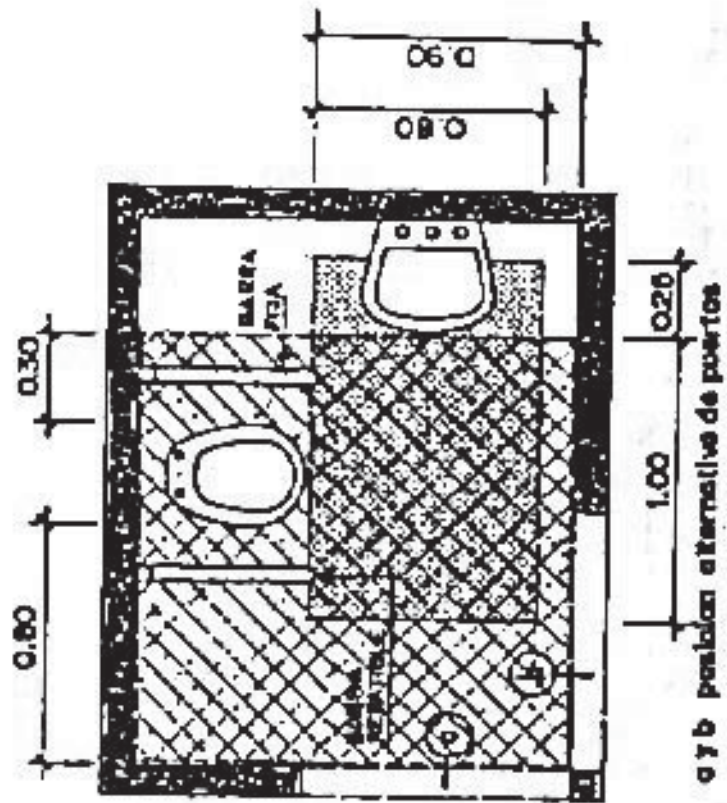

ART. 21 ANEXO 27: Servicio sanitario especial. Retrete mínimo

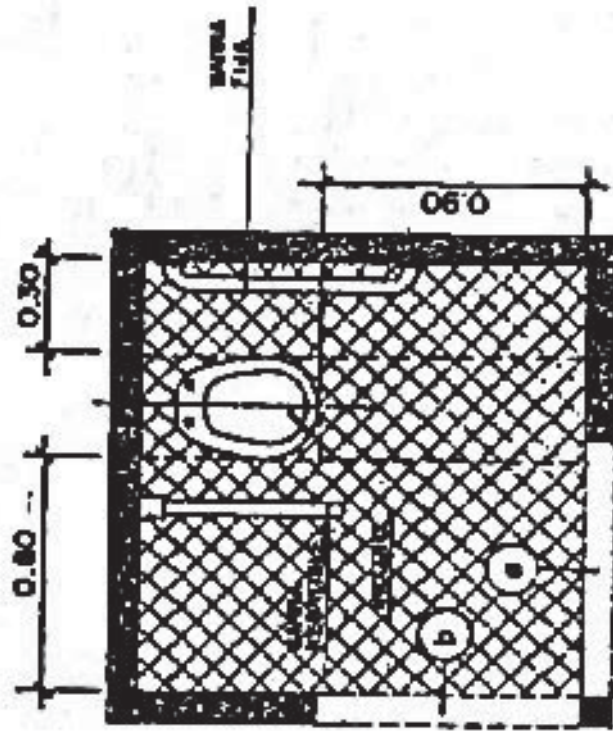

PLANTA
a y b posición alternativa
de la puerta

ART. 21 ANEXO 28: Servicio sanitario especial. Baño con inodoro y ducha

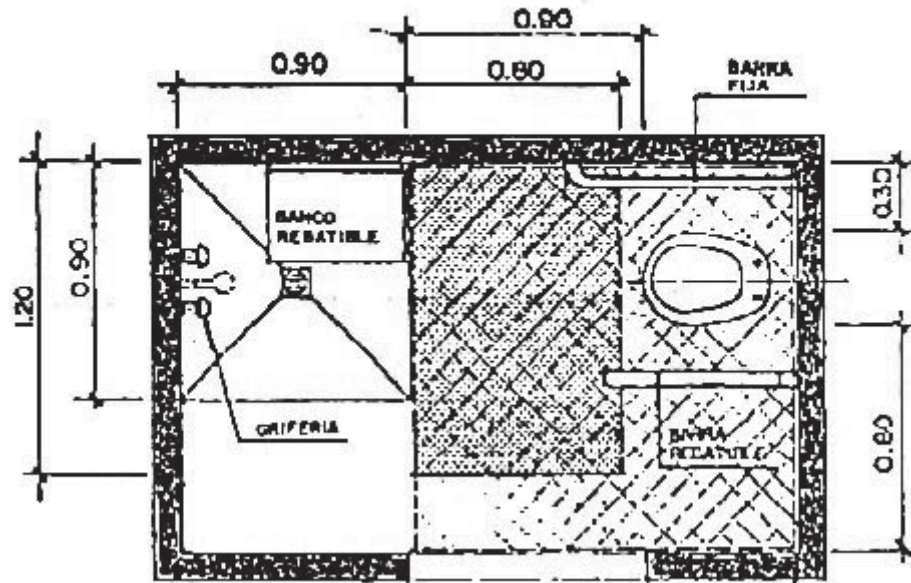
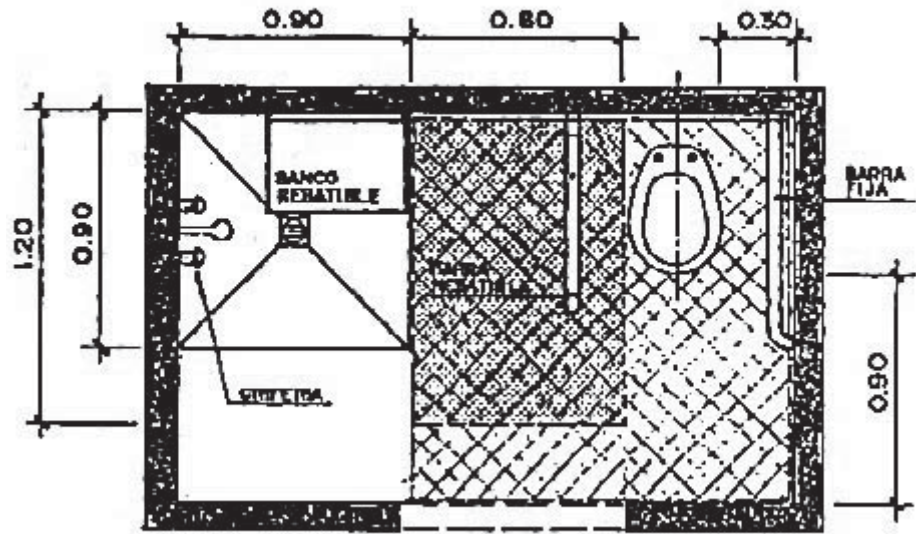

ART. 21 ANEXO 29: Servicio sanitario especial. Baño con inodoro, lavado y ducha

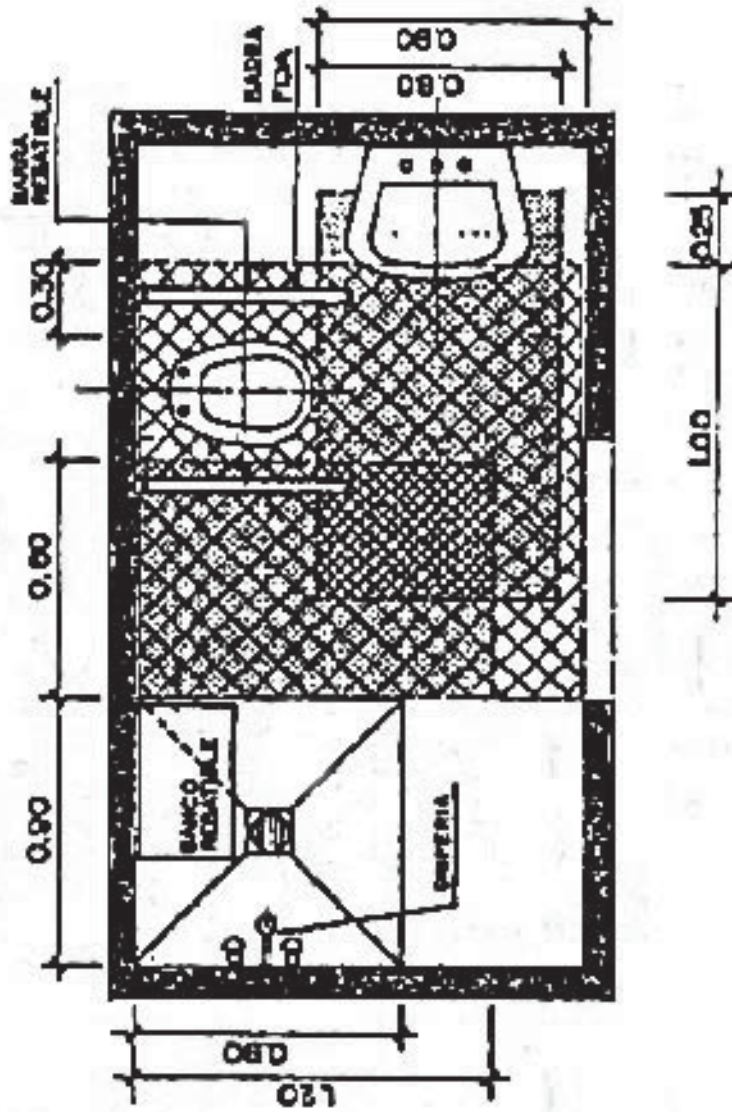

ART. 21 ANEXO 30: Servicio sanitario especial. Superficies de aproximación al lavado

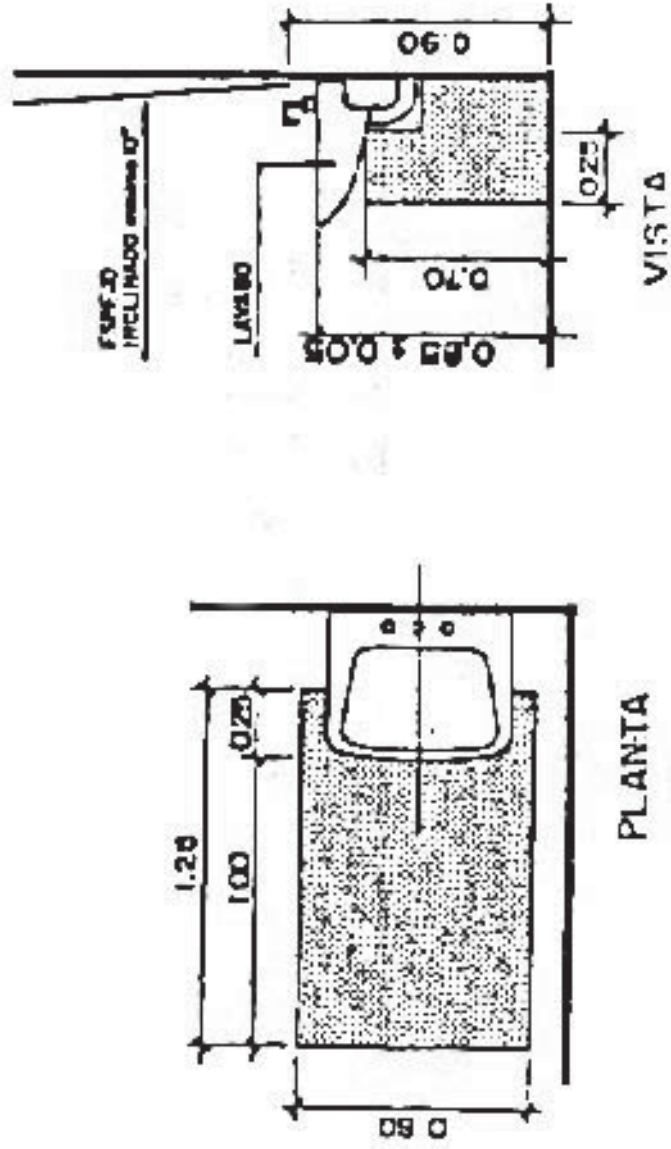

ART. 21 ANEXO 31: Servicio sanitario especial. Gabinete con zona de duchado

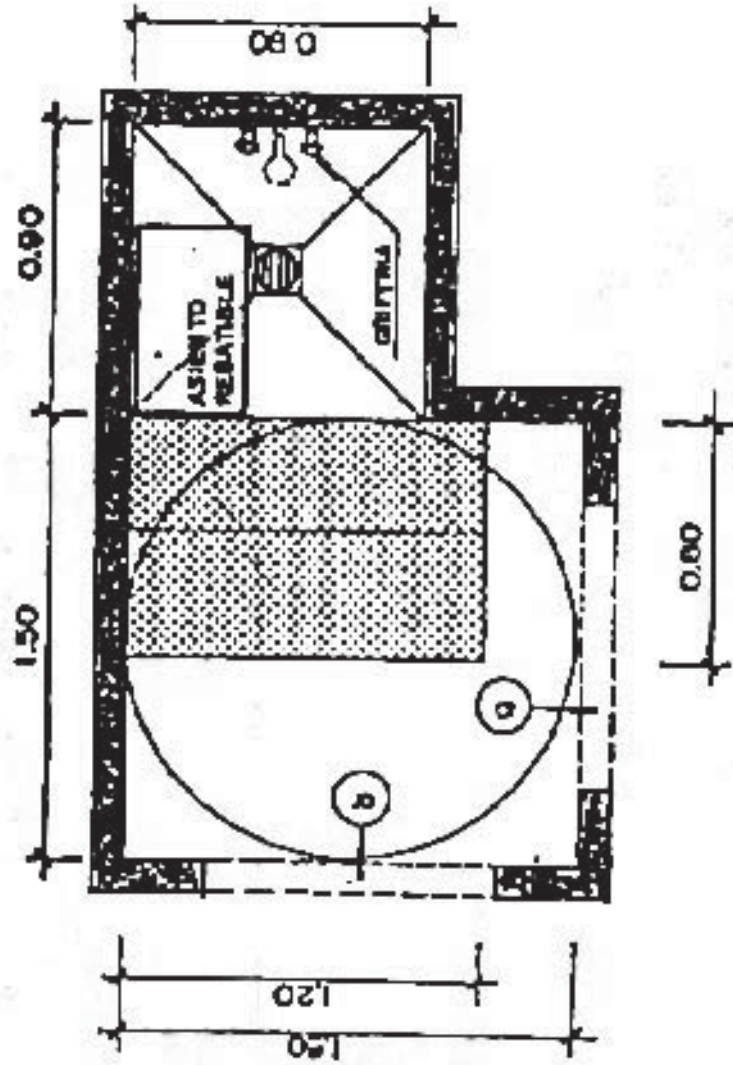

a y b posición alternativa de puertas

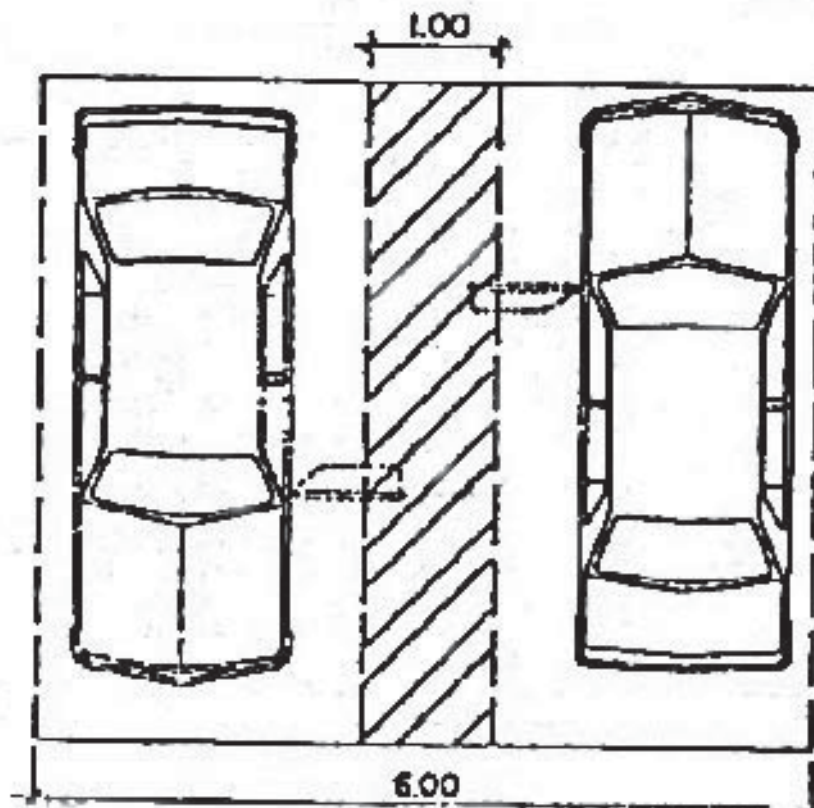
ART. 21 ANEXO 32: Estacionamiento de dos vehículos en módulos especiales

ART. 21 ANEXO 33: Hoteles. Habitaciones especiales con baño privado

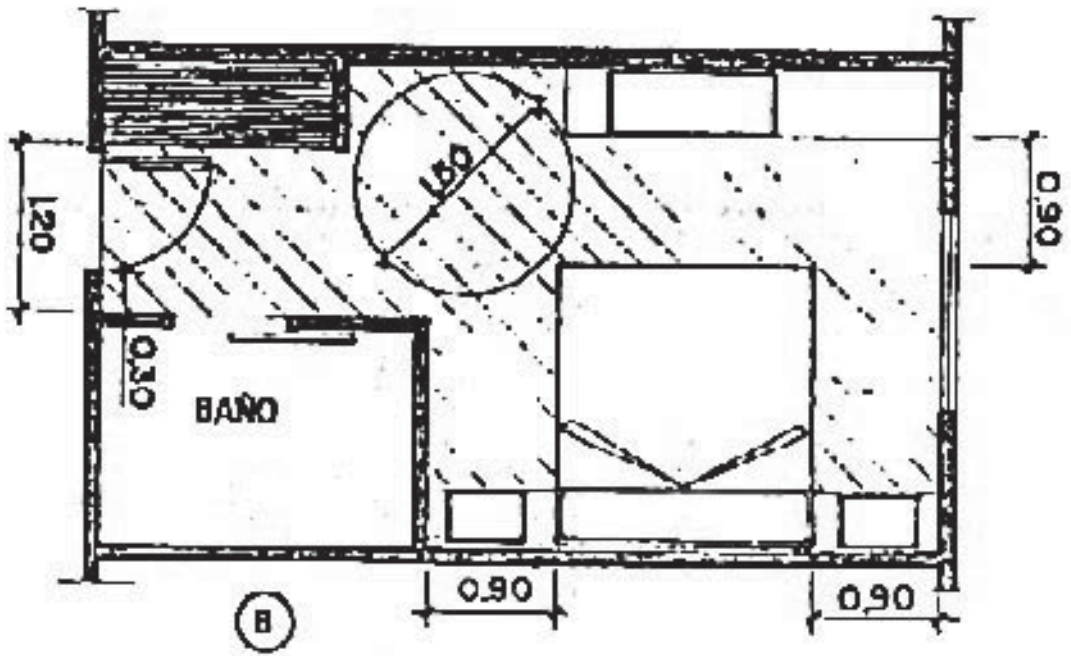
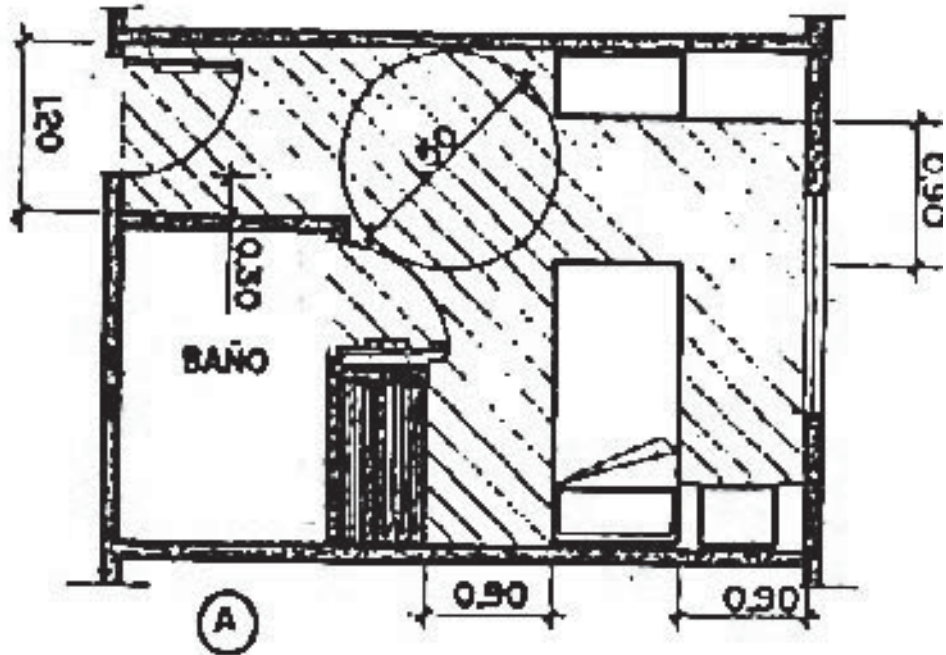

SISTEMA DE PROTECCIÓN INTEGRAL
DE LOS DISCAPACITADOS

Decreto 467/98

Transporte Automotor Público Colectivo de Pasajeros. Introdúcense modificaciones al texto del artículo 22, apartado A.1 de la reglamentación de la ley 22.431, modificada por su similar 24.314, aprobada por el artículo 1° del decreto 914/97

Buenos Aires, 24 de abril de 1998.

VISTO el expediente 555-000047/98 del Registro del Ministerio de Economía y Obras y Servicios Públicos, y

CONSIDERANDO:

Que a través del decreto 914 de fecha 11 de septiembre de 1997, se aprobó entre otros la reglamentación del artículo 22 de la ley 22.431, modificada por su similar 24.314, con el objetivo de suprimir las barreras físicas en los ámbitos urbanos arquitectónicos y del transporte que se materialicen en el futuro, o en los ya existentes que remodelen o sustituyan en forma total o parcial sus elementos constitutivos, con el fin de lograr la accesibilidad para las personas con movilidad reducida.

Que el proceso iniciado por el gobierno nacional a través del diseño de las políticas públicas que han tomado como objetivo una total e igualitaria incorporación de las personas con discapacidad a la vida de la comunidad, demanda una profunda transformación de la infraestructura pública que en modo alguno es susceptible de llevarse adelante en forma automática.

Que a efectos de proceder a un ordenado y paulatino proceso de renovación del parque móvil afectado a la prestación de los servicios públicos de autotransporte de pasajeros resulta conveniente introducir modificaciones al texto del artículo 22, apartado A.1 de la reglamentación de la ley 22.431, modificada por su similar 24.314, aprobada por el artículo 1° del decreto 914/97, obrante en el anexo I del mismo.

Que en este sentido puede mencionarse la experiencia recogida en materia de los Reglamentos Técnicos de la Comisión de Industria Automotriz del Subgrupo Técnico N° 3 del Mercado Común del Sur (Mercosur) del cual se ha procedido a adoptar el criterio de incorporación progresiva de la renovación de infraestructura destinada al transporte.

Que no puede soslayarse la existencia de localidades dentro de la región metropolitana de Buenos Aires, establecida por el artículo 3° del decreto 656 de fecha 29 de abril de 1994, que carecen de vereda y por consiguiente no se verifica el desnivel provocado por el extremo de conexión con la calzada, lo cual dificulta la adecuación de los denominados vehículos de piso bajo para la prestación de los servicios públicos de autotransporte de pasajeros dentro del área mencionada.

Que las políticas adoptadas por la Secretaría de Transporte del Ministerio de Economía y Obras Públicas

tienen como efecto una importante renovación del parque móvil afectado a la prestación del servicio público de autotransporte urbano y suburbano, correspondiendo por tanto tomar medidas conducentes a permitir un adecuado abastecimiento a las empresas transportistas, para lo cual resulta necesario crear las condiciones que permitan ampliar la oferta de vehículos acondicionados para el acceso de personas con discapacidad.

Que a tal efecto, se ha previsto la posibilidad de permitir optar libremente a quienes deban realizar la renovación de sus respectivos parques móviles.

Que de esta forma, la mitad del porcentaje de renovación dispuesta para los años 1998, 1999 y 2000, deberá ser cubierto por vehículos de las características del "piso bajo" de hasta cero coma cuarenta (0,40) metros de altura entre la calzada y su interior, la mitad restante del porcentaje previsto para los mismos años, deberá ser cubierto por vehículos de las características del "piso bajo" o "semibajo", en forma optativa.

Que las modificaciones introducidas no generan interrupción alguna en el proceso de plena incorporación de las personas con discapacidad a la vida social.

Que al mismo tiempo corresponde aclarar ciertas disposiciones del decreto 914/97 (anexo I) a efectos de evitar interpretaciones que puedan traer equivocaciones eliminando al mismo tiempo la situación de incertidumbre que puede generar la existencia de aplicaciones dispares del mismo plexo normativo.

Que la Comisión Nacional Asesora para la Integración de Personas Discapacitadas dependiente de la Jefatura de Gabinete de Ministros ha tomado la intervención que le compete, a través de la opinión vertida en las presentes actuaciones, la cual reviste carácter vinculante de acuerdo a lo establecido por el artículo 4°, apartado b), del decreto 984 de fecha 18 de junio de 1992.

Que el Servicio Jurídico Permanente del Ministerio de Economía y Obras y Servicios Públicos ha tomado la intervención que le compete.

Que el presente acto se dicta en ejercicio de las atribuciones conferidas por el artículo 99, inciso 2 de la Constitución Nacional.

Por ello,

El presidente de la Nación Argentina

DECRETA:

Artículo 1° – Sustitúyese el texto del artículo 22 apartado A.1 del Anexo I del decreto 914 de fecha 11 de septiembre de 1997, el cual quedará redactado de la siguiente manera:

Artículo 22:

A. *Transporte automotor público colectivo de pasajeros:*

A.1.1. *Vehículos urbanos y suburbanos de corta y media distancia.*

Las empresas de transporte deberán incorporar en forma progresiva, por

renovación de su parque automotor y de acuerdo al cronograma que se fija en este artículo, unidades de pasajeros con adaptaciones para el ingreso y egreso en forma autónoma y segura y con espacio suficiente que permita la ubicación en su interior de personas con movilidad y comunicación reducidas –especialmente usuarios de sillas de ruedas y semiambulatorios severos– hasta llegar a la renovación total de la flota en esas condiciones. (Ver cuadro siguiente).

Plazos	Vehículos a incorporar en cada línea por renovación del parque automotor.
En el transcurso de 1997	Un vehículo adaptado por línea.
Año 1998	Veinte por ciento (20 %) del total de la renovación de la línea.
Año 1999	Cuarenta por ciento (40 %) del total de la renovación de la línea.
Año 2000	Sesenta por ciento (60 %) del total de la renovación de la línea.
Año 2001	Ochenta por ciento (80 %) del total de la renovación de la línea.
Año 2002, en adelante	Cien por ciento (100 %) del total de la renovación de la línea.

La mitad del porcentaje previsto para los años 1998, 1999 y 2000, fijado en el cronograma precedente, deberá ser cubierta por vehículos de las características del “piso bajo” de hasta cero coma cuarenta metros (0,40 m) de altura entre la calzada y su interior. La mitad restante del porcentaje previsto para los mismos años, deberá ser cubierta por vehículos de las características del “piso bajo” o “semibajo”, en forma optativa.

En todos los casos los vehículos deberán contar con las siguientes características:

a) Un “arrodillamiento” no inferior de cero coma cinco (0,05) metros y los complementos necesarios que permitan el ingreso y egreso de un usuario de silla de ruedas, o con las características que satisfagan el

cumplimiento de las condiciones arriba expresadas;

b) Una puerta de cero coma noventa (0,90) metros de ancho libre mínimo para el paso de una silla de ruedas;

c) En el interior se proveerá por lo menos, de dos (2) espacios destinados a sillas de ruedas, ubicados en el sentido de la marcha del vehículo, con los sistemas de sujeción correspondientes para la silla de ruedas pudiéndose ubicar en los dos (2) lugares, según las necesidades, dos (2) asientos comunes rebatibles.

d) Se dispondrá también una zona de ubicación para los apoyos isquiáticos:

– la barra inferior de dicho apoyo estará colocada a cero coma setenta y cinco (0,75) metros desde el nivel del piso.

– la barra superior de un (1,00) metro desde el nivel del piso y desplazada horizontalmente, cero coma quince (0,15) metros de la vertical de la barra inferior y,

– se considerará un módulo de cero coma cuarenta y cinco (0,45) metros de ancho por persona.

e) Los accesos tendrán pasamanos a doble altura. El interior contará además:

– con pasamanos verticales y horizontales;

– dos (2) asientos de uso prioritario por parte de personas con movilidad y comunicación reducidas, debidamente señalizados, según la norma IRAM 3722, con un plano de asiento a cero coma cincuenta (0,50) metros del nivel del piso.

– espacio para guardar bolsos o cochecitos de bebés, que no interfieran la circulación;

f) La identificación de la línea deberá tener una óptima visualización, los números y ramales deberán estar en el frente de la unidad y anexarse en los laterales, cercanos a las puertas. Las leyendas tendrán que hacerse en colores contrastantes sobre fondos opacos;

g) Las unidades serán identificadas con el Símbolo Internacional de Acceso, según el pictograma establecido en la norma IRAM 3722 en su frente y en los laterales;

h) Las máquinas expendedoras de boletos deben ser posibles de accionar por todos los pasajeros, con una altura máxima de uno coma treinta (1,30) metros desde el nivel del piso a la boca de pago y contarán con un barral o asidero vertical a ambos lados;

i) No podrán utilizarse ni colocarse sistemas de molinetes u otros sistemas que dificulten o impidan la movilidad y circulación de los pasajeros. La circulación deberá tener un ancho mínimo de cero coma setenta (0,70) metros, salvo que sea utilizada por personas en silla de ruedas, en cuyo caso el ancho mínimo será de cero coma ochenta (0,80) metros hasta el lugar reservado para alojar las sillas;

j) El piso del coche se revestirá con material antideslizante y poseerá un área de pasillo de tránsito sin desniveles que deberá cubrir no menos del cuarenta por ciento (40 %) del área total de circulación del vehículo, donde se ubicarán la puerta de ascenso y una para el descenso de pasajeros y llevará una franja de señalización de cero coma quince (0,15) metros de ancho en los bordes de entrada y salida del vehículo;

k) La altura recomendada para los pulsadores de llamada es de uno coma treinta y cinco (1,35) metros como máximo y de uno coma veinticinco (1,25) metros como mínimo, medidos desde el nivel del piso: ubicados en los dos (2) barrales de puertas de salidas y por lo menos en un barral en el medio de la zona delantera y otro barral en el medio de la zona trasera. En todos los sitios destinados a ubicar sillas de ruedas y asientos reservados para personas con movilidad y comunicación reducidas, los pulsadores deberán estar situados a una altura de un (1,00) metro +/- cero coma diez (0,10) metros.

Todos los pulsadores deberán contar con una señal luminosa que indi-

que la efectivización de la llamada y el pulsador dispuesto en las zonas de emplazamiento de las sillas de rueda, deberá producir una señal visual intermitente en el puesto de mando del conductor. Esta señal se identificará con el Símbolo Internacional de Acceso, según el pictograma aprobado por la Norma IRAM 3722;

l) Se deberán incorporar sistemas de información referidos a recorridos, paradas próximas, y paradas en las que se encuentra estacionado el vehículo. Las mismas deberán ser posibles de recepcionarse por parte de personas con disminución visual o auditiva.

ll) Toda otra indicación del conductor, también deberá ser posible de recepcionarse por parte de personas con disminución visual o auditiva;

A.1.2. Las renovaciones de vehículos que se efectuarán a partir del 31 de diciembre del año 2000 de acuerdo a los porcentajes establecidos en el cronograma que antecede, deberán ser de vehículos con las características del “piso bajo” de hasta cero coma cuarenta (0,40) metros de altura entre la calzada y su interior, un “arrodillamiento” no inferior a los cero coma cinco (0,05) metros y con los complementos necesarios que permitan el ingreso y egreso en forma autónoma y segura y la ubicación en su interior de personas con movilidad y comunicación reducidas –especialmente usuarios de sillas de ruedas y semiambulatorios severos–, cumpliendo asimismo con las demás exigencias técnicas mencionadas en los párrafos precedentes.

Art. 2° – Comuníquese, publíquese, dese a la Dirección Nacional del Registro Oficial y archívese.

CARLOS S. MENEM.

Jorge A. Rodríguez. – Roque
B. Fernández.

FUNDAMENTOS DE LA DISIDENCIA PARCIAL
DEL SEÑOR DIPUTADO DE GENNARO
Y LA SEÑORA DIPUTADA TROIANO

Señor presidente:

Baso mi disidencia parcial en la acumulación de competencias y facultades que los proyectos de ley de referencia le otorgan a la Comisión Nacional Asesora para la Integración de las Personas con Discapacidad (Conadis). En efecto, conforme el artículo 4° del proyecto, dicho organismo –que depende directamente del Poder Ejecutivo nacional– es la autoridad de aplicación de la ley que reemplazaría a la 22.431 y, a su vez, de acuerdo a lo dispuesto por el artículo 5° del proyecto es el órgano rector de la misma ley “que participa como organismo vinculante en las acciones e iniciativas que desarrollen los organismos públicos nacionales para las personas con discapacidad y como órgano consultivo en las iniciativas que diseñen e implementen las provincias, Ciudad Autónoma de Buenos Aires, municipios y comunas.”

Asimismo en el capítulo XII del proyecto en estudio, que trata las Sanciones, se establece en el artículo 57 que la Conadis es el órgano competente para conocer y aplicar las infracciones por el incumplimiento de la ley, quien además articula “en el marco del Consejo Federal de Discapacidad” que también pertenece a la estructura de la Conadis, la ejecución de las sanciones.

Debe considerarse además que al ser la Conadis la autoridad de aplicación y el órgano rector de la ley, además de las atribuciones y responsabilidades que se le atribuyen a lo largo del articulado, no existe un órgano independiente que supervise el cumplimiento de las referidas atribuciones y responsabilidades tal como lo establece la Convención sobre los Derechos de las Personas con Discapacidad en su artículo 33.

Dicho artículo 33 de “aplicación y seguimiento nacionales” dispone: “1. Los Estados partes, de conformidad con su sistema organizativo, designarán uno o más organismos gubernamentales encargados de las cuestiones relativas a la aplicación de la presente Convención y considerarán detenidamente la posibilidad de establecer o designar un mecanismo de coordinación para facilitar la adopción de medidas al respecto en diferentes sectores y a diferentes niveles.

”2. Los Estados partes, de conformidad con sus sistemas jurídicos y administrativos, mantendrán, reforzarán, designarán o establecerán, a nivel nacional, un marco que constará de uno o varios mecanismos independientes, para promover, proteger y supervisar la aplicación de la presente Convención. Cuando designen o establezcan esos mecanismos, los Estados partes tendrán en cuenta los principios relativos a la condición jurídica y el funcionamiento de las instituciones nacionales de protección y promoción de los derechos humanos.

”3. La sociedad civil, y en particular las personas con discapacidad y las organizaciones que las representan,

estarán integradas y participarán plenamente en todos los niveles del proceso de seguimiento.”

Conforme el estado de cosas actual y estando el Observatorio de la Discapacidad dentro de la estructura de la Conadis, no se cumple con lo dispuesto en el citado artículo 33, inciso 2, que establece la necesidad de contar con uno o varios mecanismos independientes, para promover, proteger y supervisar la aplicación de la Convención y las leyes que atañen a las personas con discapacidad.

Esta falta de un órgano de supervisión independiente, se ve agravada por la atribución a la Conadis de un conjunto de competencias y facultades que la instalan como un organismo con superpoderes en materia de discapacidad.

La falta de un órgano independiente que controle la aplicación de la Convención ya ha sido señalada como un incumplimiento por el comité previsto en el artículo 38 de este tratado que tiene jerarquía constitucional que oportunamente observó con preocupación que el Observatorio de la Discapacidad, cuyo mandato es la supervisión de la aplicación de la Convención, es un organismo dependiente de la Conadis, lo cual contraviene lo dispuesto en el artículo 33.2 de la Convención y los Principios de París.

Esto ha sido puesto de manifiesto oportunamente por el proyecto de resolución 7.146-D.-2012 de los diputados Piemonte y De Gennaro que solicitan al Poder Ejecutivo nacional disponga las medidas necesarias para el inmediato dictado de los actos administrativos que garanticen la independencia del Observatorio de Discapacidad, proyecto de resolución que reafirmamos con la preocupación de que tres años después no se ha avanzado en la exigencia de la independencia del órgano de control de que se trata. El presente proyecto constituye la oportunidad de resolver el problema de la falta de independencia del Observatorio o de establecer un órgano de contralor independiente que supervise el cumplimiento por parte del Poder Ejecutivo Nacional –ya que la Conadis depende directamente del mismo– de lo dispuesto en la Convención y en las leyes que atañen a las personas con discapacidad

También se suma a los superpoderes en materia de discapacidad que les otorgan a la Conadis los proyectos en estudio, el manejo del fondo que se nutre del impuesto al cheque, destinado a financiar “programas” que son aprobados por la Conadis con criterios de difícil interpretación y cumplimiento.

Cabe recoger en el mismo sentido la observación que nos comunicara la Asociación de Personas con Discapacidad REDI Derechos y Discapacidad, para citar una de las tantas que fueron consultadas por mi despacho, quienes manifestaron respecto de los proyectos que nos ocupan: “Por otro lado, centraliza las políticas públicas en cabeza de la Comisión Nacional Asesora para la Integración de las Personas con Discapacidad - Conadis, siendo que el paradigma actual es transversalizar la temática en cada uno de los organismos nacionales, provinciales y locales, conforme a la competencia y/o especialidad de cada uno”.

Y “también omite legislar respecto al sistema de monitoreo del artículo 33 de la Convención sobre los Derechos de las Personas con Discapacidad, situación que ha recibido observaciones respecto a la independencia del organismo responsable” (cita textual del mail recibido con fecha 4 de agosto de 2015).

En definitiva, si bien todos los organismos del Estado deben estar sometidos a órganos de control independientes, en este caso la convención exige un órgano específico que en este proyecto de ley no sólo se soslaya sino que se aumentan los poderes de la Conadis.

Proponemos la modificación del texto de los proyectos con el objeto de no empañar las mejoras que adopta en beneficio de las personas con discapacidad, y evitar incurrir en inconstitucionalidad por infracción a una convención de jerarquía constitucional aprobada por esta misma Cámara y por los mismos diputados que acompañan los proyectos es que proponemos esta modificación.

De acuerdo a lo expuesto se proponen los siguientes artículos:

Artículo 6° bis: La Comisión Nacional Asesora para la Integración de Personas con Discapacidad Conadis irá desagregando las competencias y facultades asignadas por la presente ley que por la materia correspondan a los distintos ministerios y secretarías, aplicando un criterio de transversalidad que permita la aplicación de los principios contenidos en la Convención sobre los Derechos de las Personas con Discapacidad en todo el Estado nacional.

Artículo 6° ter: El Poder Ejecutivo nacional dispondrá las medidas necesarias para la inmediata emisión de los actos administrativos que garanticen la independencia del Observatorio de la Discapacidad.

Víctor De Gennaro. – Gabriela A. Troiano.

INFORME

Honorable Cámara:

Las comisiones de Discapacidad y de Presupuesto y Hacienda en la consideración de los proyectos de ley de los/as señores/as diputados/as Donkin, Rivas, Guccione, Ziebart, Carrillo y Balcedo; y de los/as señores/as diputados/as Puiggrós, Mendoza (S.), Perroni, Segarra, Soria, Mazurre, Marcópulos, Giacomino y Balcedo, mediante los cuales se crea un Régimen de Protección Integral de los Derechos Humanos de las Personas con Discapacidad, acuerdan que la unificación de ambos proyectos, con el aporte de los asesores de todos los bloques que las integran, trajo aparejado una nueva ley aplicable a todas las personas con discapacidad desde el nuevo paradigma de los derechos humanos en concordancia con la Convención de los Derechos de las Personas con Discapacidad la cual posee rango constitucional.

Alberto A. Portela.

ANTECEDENTES

1

PROYECTO DE LEY

El Senado y Cámara de Diputados,...

RÉGIMEN DE PROTECCIÓN INTEGRAL DE LOS DERECHOS HUMANOS DE LAS PERSONAS CON DISCAPACIDAD

TÍTULO I

Disposiciones generales

CAPÍTULO I

Objeto, obligatoriedad, definición y órgano de certificación.

Artículo 1° – *Objeto.* Esta ley tiene por objeto la protección integral de todos los derechos humanos y libertades fundamentales de las personas con discapacidad que se encuentran en el territorio de la República Argentina para asegurar, promover y proteger el ejercicio y disfrute pleno, efectivo, permanente y en condiciones de igualdad de aquellos reconocidos en el ordenamiento jurídico nacional y en los tratados internacionales en los que la Nación sea parte.

Art. 2° – *Aplicación obligatoria.* La Convención Internacional sobre los Derechos de las Personas con Discapacidad y su Protocolo Facultativo vigente en nuestro ordenamiento jurídico es de aplicación obligatoria en las condiciones de su vigencia, en todo acto, decisión o medida administrativa, judicial o de cualquier naturaleza que se adopte respecto de las personas con discapacidad.

Art. 3° – *Definición.* A los efectos de la presente ley, se considera persona con discapacidad a toda persona que tenga deficiencia física, mental, intelectual o sensorial permanente o a largo plazo que, al interactuar con diversas barreras, puedan impedir o disminuir su participación plena y efectiva en la sociedad, en igualdad de condiciones con las demás.

Art. 4° – *Órgano de certificación.* El Ministerio de Salud de la Nación certificará, en cada caso, la existencia de la discapacidad, su naturaleza y su grado, así como las posibilidades de rehabilitación de la persona con discapacidad. Dicho ministerio indicará también, teniendo en cuenta la personalidad y los antecedentes de la persona con discapacidad, el tipo de actividad laboral o profesional que puede desempeñar.

El certificado que se expida se denominará Certificado Único de Discapacidad y acreditará plenamente la discapacidad en todo el territorio nacional en todos los supuestos en que sea necesario invocarla, salvo lo dispuesto en materia de jubilaciones y pensiones en cuyo caso la discapacidad se acreditará con arreglo a lo establecido en la legislación pertinente. Idéntica validez, en cuanto a sus efectos, tendrán los certificados emitidos por las provincias adheridas a la ley 24.901,

previo cumplimiento de los requisitos y condiciones que se establezcan por reglamentación.

CAPÍTULO II

Principios, responsabilidad gubernamental, políticas públicas y Sistema de Protección Integral de los Derechos Humanos de las Personas con Discapacidad.

Art. 5° – *Principios generales.* Los principios generales son :

–El respeto a la dignidad inherente, autonomía individual incluida la libertad de tomar las propias decisiones, y la independencia de las personas.

–La no discriminación.

–La participación e inclusión plenas y efectivas en la sociedad.

–El respeto por la diferencia y la aceptación de las personas con discapacidad como parte de la diversidad y la condición humana.

–La accesibilidad.

–La igualdad entre el hombre y la mujer.

–El respeto a la evolución de las facultades de los niños y niñas con discapacidad y de su derecho a preservar su identidad en el marco de la diversidad.

–La visibilidad social en la asignación de los beneficios de las políticas públicas de protección de derechos humanos que asegure el acceso por parte de las personas con discapacidad a aquéllos.

–La intangibilidad de los recursos públicos asignados a programas específicos de protección de derechos humanos para las personas con discapacidad.

A los efectos del inciso *h)* del presente artículo, se entiende por visibilidad social a los mecanismos que hacen efectivo el conocimiento de la información y de la oportunidad de acceder a los beneficios de las políticas públicas de protección de derechos humanos por parte de las personas con discapacidad, cuando se trata de acciones, planes, o programas destinadas a la sociedad en general.

Art. 6° – *Responsabilidad gubernamental.* Los organismos del Estado tienen la responsabilidad indelegable de establecer, controlar y asegurar el cumplimiento de las políticas públicas con un alcance federal.

En la formulación y ejecución de políticas públicas y su prestación, es prioritario para los organismos del Estado mantener siempre presente los principios establecidos en la presente ley, la coordinación con la Comisión Nacional Asesora Integradora de las Personas con Discapacidad y la asignación privilegiada e intangibilidad de los recursos públicos que los aseguren.

Art. 7° – *Políticas públicas.* Las políticas públicas dirigidas a las personas con discapacidad se elaborarán de acuerdo a las siguientes pautas mínimas:

a) Fortalecer el rol de las personas con discapacidad en la efectivización de sus derechos;

b) Organizar, fortalecer y ampliar servicios y programas de habilitación y rehabilitación que comiencen en la etapa lo más temprano posible, que incluyan evaluaciones por parte de profesionales de diversas disciplinas en función de las capacidades y necesidades de las personas con discapacidad y que estén a disposición de aquéllas en los ámbitos de desarrollo social, empleo, educación y salud;

c) Propiciar la coordinación o la descentralización en su caso, en la ejecución de los planes y programas específicos de las distintas políticas de protección de derechos humanos, a fin de asegurar la mayor autonomía, agilidad, acceso a sus beneficios, federalización, eficiencia y eficacia en la aplicación de los recursos públicos disponibles;

d) Impulsar la coordinación de órganos de gobierno y de organismos públicos con jurisdicciones, organizaciones de la sociedad civil integradas por personas con discapacidad o dedicadas a la discapacidad, universidades nacionales e instituciones académicas, profesionales, científicas o empresariales a fin de asegurar el acceso de las personas con discapacidad en las distintas políticas de protección de derechos humanos dirigidas a la sociedad en general;

e) Promover la constitución de redes intersectoriales locales, y regionales en ámbitos de empleo, salud, educación, accesibilidad, desarrollo social, cultura, tecnologías y deporte a fin de asegurar la autonomía individual e independencia de las personas con discapacidad;

f) Asegurar la difusión de la Convención Internacional sobre los Derechos de las Personas con Discapacidad a través de la formación de multiplicadores;

g) Generar campañas de concientización social a fin de promover percepciones positivas y una mayor conciencia social respecto de las personas con discapacidad.

Art. 8° – *Sistema de Protección Integral.* El Sistema de Protección Integral de los Derechos Humanos de las Personas con Discapacidad estará conformado por todos aquellos organismos, entidades y servicios que diseñan, planifican, orientan, coordinan, ejecutan y supervisan las políticas públicas, de gestión estatal o privadas, con alcance general o específico, en el ámbito nacional, provincial y municipal, destinados a la promoción, prevención, asistencia, protección, resguardo y restablecimiento de los derechos de las personas con discapacidad y establece los medios a través de los cuales se asegura el efectivo goce de los derechos y garantías reconocidos en la Constitución Nacional, la Convención Internacional sobre los Derechos de las Personas con Discapacidad, demás tratados de derechos humanos ratificados por el Estado argentino y el ordenamiento jurídico nacional.

El sistema deberá implementarse mediante una articulación y coordinación de acciones entre la Nación, las provincias y la Ciudad Autónoma de Buenos Aires en el marco del Consejo Federal de Discapacidad.

CAPÍTULO III

Servicios de Prevención y Asistencia para Personas con Discapacidad sin Cobertura. Responsabilidad del Estado

Art. 9° – *Personas con discapacidad sin cobertura.* Las personas con discapacidad, que carecieren de la cobertura de los sujetos obligados previstos en la legislación vigente, en la medida que aquéllas o las personas de quienes dependan no puedan afrontarlas, tendrán derecho a los siguientes servicios de prevención y asistencia a través de los distintos organismos del Estado:

- a) Rehabilitación integral, entendida como la estimulación temprana y el desarrollo de las capacidades de la persona con discapacidad;
- b) Formación laboral o profesional;
- c) Préstamos, microcréditos, becas y subsidios destinados a facilitar su acceso a la educación, empleo o deporte;
- d) Regímenes diferenciales de seguridad social;
- e) Cumplimiento del ciclo educativo obligatorio en establecimientos de educación común con los ajustes razonables necesarios provistos gratuitamente o en establecimientos de educación especial cuando la persona con discapacidad lo requiera en razón de su grado de discapacidad y en el marco de su rehabilitación integral;
- f) Transporte público.

TÍTULO II

Disposiciones especiales

CAPÍTULO I

Desarrollo social

Art. 10. – *Objetivos y prioridades.* El Ministerio de Desarrollo Social y Medio Ambiente de la Nación pondrá en ejecución acciones, medidas, planes y programas que apunten al logro de la inclusión social de las personas con discapacidad y a su desarrollo integral en el marco de su individualidad, familia y entorno mediante el fortalecimiento de sus capacidades, la equiparación de oportunidades en igualdad con los demás y el apoyo a las organizaciones integradas por personas con discapacidad o dedicadas a discapacidad estén integradas o no por personas con discapacidad. Las acciones, medidas, planes y programas deberán priorizar entre otros objetivos:

–La coordinación con la Comisión Nacional Asesora para la Integración de las Personas con Discapacidad.

–La determinación de mecanismos de visibilidad social de acuerdo al artículo 5° de la presente ley.

–La atención y reducción de las situaciones de vulnerabilidad social.

–El acceso a derechos con criterio de equidad territorial.

–La constitución de redes, cualquiera sea su naturaleza, en los campos del desarrollo social, de la economía social y del deporte, que promuevan la inclusión social de las personas con discapacidad en condiciones de igualdad con las demás.

–El acceso a actividades de deporte, recreación y la actividad física proveyendo los ajustes razonables necesarios para la realización de aquéllas.

–El fortalecimiento y el acceso al financiamiento por parte de las organizaciones integradas por personas con discapacidad o dedicadas a discapacidad estén integradas o no por personas con discapacidad, generadoras de trabajo digno a través de proyectos de microemprendimientos y otras modalidades de la economía social.

–La capacitación, asistencia técnica y financiera a las jurisdicciones.

–La aplicación de criterios de elaboración de estadísticas y análisis de su impacto en coordinación con los organismos públicos que tienen a su cargo iguales funciones en materia de estadística.

–La promoción y ejecución de acciones de apoyo en materia de servicios sociales para las personas con discapacidad en situaciones colectivas de emergencias críticas.

–La promoción a la creación de centros de orientación en servicios sociales en los hospitales y centros de salud de atención primaria pertenecientes al sector de salud pública.

A los efectos de esta ley, se entiende por centros de orientación en servicios sociales a los servicios de información, orientación y derivación de los requerimientos que realicen los pacientes, por sí o sus representantes legales, que estén vinculados a los ámbitos de educación, desarrollo social, salud, tecnología, justicia y seguridad social.

CAPÍTULO II

Trabajo, empleo y seguridad social

Art. 11. – *Objetivos y prioridades.* El Ministerio de Trabajo, Empleo y Seguridad Social pondrá en ejecución acciones, medidas, planes y programas que aseguren el derecho de la persona con discapacidad a tener la oportunidad de obtener sus ingresos mediante un trabajo elegido o aceptado libremente en un mercado y un entorno laborales que sean abiertos, inclusivos y accesibles y a tener una protección mediante beneficios de seguridad social en igualdad de condiciones y en atención a las circunstancias inherentes a las situaciones de discapacidad.

Las acciones, medidas, planes y programas deberán priorizar, entre otros objetivos:

- a) La coordinación con la Comisión Nacional Asesora para la Integración de las Personas con Discapacidad;
- b) La determinación de mecanismos de visibilidad social de acuerdo al artículo 5° de la presente ley;
- c) El fomento, apoyo y fortalecimiento de regímenes de empleo protegido y de trabajo a domicilio a favor de las personas con discapacidad;
- c) La promoción de oportunidades empresariales, de empleo por cuenta propia, de constitución de cooperativas y de inicio de empresas propias;
- d) La protección del ejercicio de los derechos laborales y sindicales por parte de las personas con discapacidad en igualdad de condiciones con los demás;
- e) El apoyo a la generación de oportunidades de empleo en los sectores público y privado;
- f) El apoyo a las políticas y medidas que incluyan programas de incentivos, beneficios y otras acciones a fin de promover el empleo de las personas con discapacidad en el sector privado;
- g) La asistencia técnica, financiera y capacitación a las jurisdicciones;
- h) El fomento y apoyo a medidas y programas de beneficios de jubilaciones, pensiones y asignaciones sociales en atención a las situaciones de discapacidad.

Art. 12. – *Empleo en el Estado.* El Estado nacional –entendiéndose por tal los tres poderes que lo constituyen, sus organismos descentralizados o autárquicos, los entes públicos no estatales, las empresas del Estado, las empresas mixtas, las empresas privadas concesionarias de servicios públicos y las universidades nacionales– está obligado a ocupar personas con discapacidad que reúnan condiciones de idoneidad para el cargo en una proporción no inferior al cuatro por ciento (4 %) de la totalidad de su personal y a establecer reservas de puestos de trabajo a ser exclusivamente ocupados por ellas.

El porcentaje determinado en el párrafo anterior será de cumplimiento obligatorio para el personal de planta efectiva, para los contratados cualquiera sea la modalidad de contratación y para todas aquellas situaciones en que hubiere tercerización de servicios. Asimismo, y a los fines de un efectivo cumplimiento de dicho 4 % las vacantes que se produzcan dentro de las distintas modalidades de contratación en los entes arriba indicados deberán prioritariamente reservarse a las personas con discapacidad que acrediten las condiciones para puesto o cargo que deba cubrirse. Dichas vacantes deberán obligatoriamente ser informadas junto a una descripción del perfil del puesto a cubrir al Ministerio de Trabajo, Empleo y Formación de

Recursos Humanos quien actuará en coordinación con la Comisión Nacional Asesora para la Integración de Personas con Discapacidad, y en carácter de veedores de los concursos.

En caso de que el ente que efectúa una convocatoria para cubrir puestos de trabajo no tenga relevados y actualizados sus datos sobre la cantidad de cargos cubiertos con personas con discapacidad, se considerará que incumplen el 4 % y los postulantes con discapacidad podrán hacer valer de pleno derecho su prioridad de ingreso a igualdad de mérito. Los responsables de los entes en los que se verifique dicha situación se considerará que incurren en incumplimiento de los deberes de funcionario público, correspondiendo idéntica sanción para los funcionarios de los organismos de regulación y contralor de las empresas privadas concesionarias de servicios públicos.

El Estado asegurará que los sistemas de selección de personal garanticen las condiciones establecidas en el presente artículo y proveerá las ayudas técnicas y los programas de capacitación y adaptación necesarios para una efectiva integración de las personas con discapacidad a sus puestos de trabajo.

Las personas con discapacidad que se desempeñen en los cargos de los entes mencionados en este artículo estarán sujetas a los derechos y obligaciones previstos en la legislación laboral aplicable.

Art. 13. – *Fomento de otras modalidades de empleo.* El Ministerio de Trabajo y Seguridad Social fomentará la creación de distintas modalidades de empleo protegido a través de la ley 26.816, sus modificatorias o la que en el futuro la reemplace y apoyará la prestación de servicios de las personas con discapacidad a través de un régimen de trabajo a domicilio proponiendo las iniciativas legislativas y ejecutivas que estime necesarias.

Art. 14. – *Prioridad en compras de insumos y provisiones.* Los sujetos enumerados en el primer párrafo del artículo 12 de la presente ley priorizarán, a igual costo y en la forma que establezca la reglamentación, las compras de insumos y provisiones de aquellas empresas encuadradas en la ley 25.300, sus modificatorias o en la que en el futuro la reemplace; que contraten a personas con discapacidad, situación que deberá ser fehacientemente acreditada y de aquellos Talleres Protegidos de Producción (TPP) y de Grupos Laborales Protegidos (GLP); encuadrados en la ley 26.816, sus modificatorias o en la que en el futuro la reemplace.

Art. 15. – *Fiscalización.* El Ministerio de Trabajo y Seguridad Social fiscalizará lo dispuesto en los artículos 12 y 14 de la presente ley en coordinación con la Comisión Nacional Asesora para la Integración de las Personas con Discapacidad sin perjuicio de lo dispuesto en el artículo 12, segundo párrafo, de la presente ley.

Art. 16. – *Concesiones de pequeños espacios.* El Estado nacional –entendiéndose por tal los tres poderes que lo constituyen, sus organismos descentralizados y autárquicos, las empresas del Estado, las empresas mixtas, las empresas privadas concesionarias de servicios

públicos y las universidades nacionales— está obligado a otorgar en concesión, a personas con discapacidad, espacios para pequeños comercios en toda sede administrativa. El otorgamiento deberá respetar y hacer cumplir las normas de la presente ley.

En el caso de que se trate de pequeños comercios destinados a quioscos, el Ministerio de Trabajo, Empleo y Seguridad Social deberá definir las características de los quioscos saludables a los efectos de la implementación de lo dispuesto en el párrafo precedente contemplando los requisitos y beneficios que promuevan su instalación en el marco de una política pública de promoción de hábitos saludables en el cuidado de la salud.

Será nula de nulidad absoluta la concesión adjudicada sin respetar la obligatoriedad establecida en el primer párrafo del presente artículo. El Ministerio de Trabajo, Empleo y Seguridad Social, de oficio o a petición de parte, requerirá la revocación por ilegítima de tal concesión.

Facúltase al Ministerio de Trabajo, Empleo y Seguridad Social a celebrar convenios con las jurisdicciones con el objetivo de brindar asistencia financiera y de capacitación para los aspirantes a ocupar espacios para pequeños comercios en sedes administrativas de aquéllas, en los casos en que las delegaciones u oficinas de los organismos nacionales con sede en las provincias y Ciudad Autónoma de Buenos Aires no tengan una asistencia de público que justifique el otorgamiento de las concesiones reguladas en la presente ley. Las condiciones y requisitos que configurarán dichos casos se determinarán en la reglamentación de la presente ley. Dicha facultad será ejercida por el Ministerio en coordinación con la Comisión Nacional Asesora para la Integración de las Personas con Discapacidad.

Art. 17. – *Beneficios impositivos.* Los empleadores que concedan empleo a personas discapacitadas tendrán derecho al cómputo, a opción del contribuyente, de una deducción especial en la determinación del impuesto a las ganancias o sobre los capitales, equivalente al setenta por ciento (70 %) de las retribuciones correspondientes al personal con discapacidad en cada período fiscal. El cómputo deberá hacerse al cierre de cada período fiscal.

A los efectos de la deducción a que se refiere el párrafo anterior, también se considerarán incluidas a las personas con discapacidad que realicen trabajos a domicilio.

Art. 18. – *Seguridad social.* Se aplicarán a las personas con discapacidad las normas generales o especiales previstas en los respectivos regímenes y en las leyes 20.475 y 20.888 o las que en el futuro reemplacen a los respectivos regímenes y leyes vigentes aplicables.

CAPÍTULO III

Educación

Art. 19. – *Objetivos y prioridades.* El Ministerio de Educación de la Nación pondrá en ejecución acciones,

medidas, planes y programas que aseguren un sistema de educación inclusivo a todos los niveles a fin de favorecer el desarrollo pleno del potencial, creatividad, talentos, autonomía y habilidades para la vida y desarrollo social de las personas con discapacidad tendiente a propiciar su participación plena y en igualdad de condiciones en la educación y como miembros de la comunidad y de fortalecer el respeto y la aceptación de la diversidad en la sociedad.

Las acciones, medidas, planes y programas deberán priorizar entre otros objetivos:

- a) La coordinación con la Comisión Nacional Asesora para la Integración de las Personas con Discapacidad;
- b) La determinación de mecanismos de visibilidad social de acuerdo al artículo 5° de la presente ley;
- c) La implementación de ajustes razonables que aseguren el acceso a una educación en todos sus niveles;
- d) La facilitación de aprendizajes del braille, la escritura alternativa, otros modos, medios y formatos de comunicación aumentativos o alternativos y habilidades de orientación y de movilidad, así como la tutoría y el apoyo entre pares y lenguajes, modos y medios de comunicación apropiados para la educación de las personas con discapacidad, en especial ciegos, sordos y sordociegos;
- e) La capacitación, asistencia técnica y financiera a las jurisdicciones.

Art. 20. – *Funciones del Ministerio de Educación.* El Ministerio de Educación de la Nación tendrá a su cargo en todos los niveles y modalidades del sistema educativo:

- a) Brindar a las personas con discapacidad una propuesta pedagógica que promueva su autonomía y les permita el máximo desarrollo de sus posibilidades, la inclusión y el pleno ejercicio de sus derechos, conforme lo establece el inciso n) del artículo 11 de la ley 26.206, de educación nacional;
- b) Asegurar la accesibilidad de los establecimientos educativos, de la información contenida en los materiales de estudio y de las estrategias y metodologías pedagógicas;
- c) Asegurar a las personas con discapacidad el acceso a las tecnologías de la información y de las comunicaciones, atendiendo la provisión del equipamiento así como sus adaptaciones necesarias y capacitación para su uso;
- d) Establecer los procedimientos y recursos correspondientes para identificar tempranamente las necesidades educativas derivadas de la discapacidad o de trastornos en el desarrollo, con el objeto de darles la atención interdisciplinaria y educativa para lograr su inclusión desde el

- nivel inicial hasta el superior y en las prestaciones médicas necesarias para su tratamiento;
- e) Asegurar el acceso y la permanencia en las instituciones pertenecientes a la educación común de las personas con discapacidad en todos los niveles y modalidades del sistema educativo, teniendo como objetivo la equiparación de oportunidades, con especial atención para la población en situación de vulnerabilidad socioeconómica;
 - f) asegurar atención educativa especial sólo en aquellas situaciones cuyas necesidades no puedan ser abordadas por la educación común;
 - g) promover y apoyar a través del Consejo Federal de Educación y el Consejo de Universidades, el diseño y la implementación de las instancias institucionales y técnicas necesarias para la orientación y asistencia al desempeño de la trayectoria educativa, que sean más adecuadas para las personas con discapacidad;
 - h) diseñar los materiales, recursos didácticos y tecnologías de la información y las comunicaciones adecuadas para las necesidades de las personas con discapacidad, asegurando su distribución equitativa y accesible en todos los establecimientos educativos;
 - i) promover la orientación vocacional para las personas con discapacidad, propiciando alternativas de continuidad para la formación a lo largo de toda su vida;
 - j) coordinar con las autoridades competentes y las educativas que se correspondan, la incorporación de las personas con discapacidad al mundo del trabajo digno, contemplando la terminalidad de los niveles educativos obligatorios, su formación continua e intereses particulares;
 - k) Promover la formación y capacitación en forma transversal de los recursos humanos necesarios para la atención, docencia e investigación en todas aquellas áreas relacionadas con la educación de las personas con discapacidad en todos los niveles;
 - l) promover la formación y capacitación para los docentes de todos los niveles y modalidades del sistema educativo en temas vinculados a la educación de las personas con discapacidad.

CAPÍTULO IV

Salud

Art. 21. – *Objetivos y prioridades.* El Ministerio de Salud de la Nación considera persona con discapacidad a toda persona que tenga deficiencia física, mental, intelectual o sensorial permanente o a largo plazo que, al interactuar con diversas barreras, puedan impedir o disminuir su participación plena y efectiva en la sociedad, en igualdad de condiciones con las demás. –Salud a través de un sistema de prestaciones de salud que contemple acciones de prevención, asistencia,

promoción y protección a fin de favorecer el logro de la máxima independencia, autonomía, capacidad física, mental, social y vocacional de las personas con discapacidad tendiente a propiciar su participación plena y en igualdad de condiciones en la comunidad.

Las acciones, medidas, planes y programas deberán priorizar entre otros objetivos:

- a) La coordinación con la Comisión Nacional Asesora para la Integración de las Personas con Discapacidad;
- b) La determinación de mecanismos de visibilidad social de acuerdo al artículo 5° de la presente ley;
- c) La promoción, estímulo y apoyo a los servicios de detección y estimulación temprana y de prevención y reducción al máximo de la aparición de nuevas discapacidades;
- d) La promoción y ejecución de acciones de apoyo en materia de salud para las personas con discapacidad en situaciones colectivas de emergencias críticas;
- e) La promoción, constitución y ejecución de redes de centros y servicios de detección y estimulación temprana y de rehabilitación de acuerdo a los distintos niveles de complejidad y recursos institucionales prestadoras de aquellos servicios existentes o a crearse con alcance jurisdiccional o regional en articulación con las jurisdicciones a través de los consejos federales de discapacidad y de salud;
- f) El acceso a las prestaciones de salud para las personas con discapacidad en iguales condiciones con las demás
- g) El acceso a las prestaciones de salud que se requieran por la discapacidad.

CAPÍTULO V

Acceso a la Justicia

Art. 22. – *Objetivos y Prioridades.* El Ministerio de Justicia y Derechos Humanos pondrá en ejecución acciones, medidas, planes y programas que aseguren el acceso a la Justicia en igualdad de condiciones con los demás incluso mediante ajustes de procedimientos y adecuados a la edad.

Las acciones, medidas, planes y programas deberán priorizar entre otros objetivos:

- a) La coordinación con la Comisión Nacional para la Integración de las Personas con Discapacidad en materia de los servicios sociales que requieran las personas con discapacidad en situación de asistencia en el ejercicio de sus derechos en el ámbito judicial;
- b) Determinar mecanismos de visibilidad social de acuerdo al artículo 5° de la presente ley;
- c) Asegurar la transmisión de información y conocimientos y facilitar su comunicación a

las personas con discapacidad para el efectivo ejercicio de sus derechos en el marco de su acceso a la Justicia;

- d) Impulsar canales de asistencia a las personas con discapacidad, mediante guías, lectores y peritos intérpretes de lengua de señas y de otros medios de comunicación no verbal, la señalización en braille y en formatos de fácil lectura y comprensión en los ámbitos judicial o extrajudicial, sea de conciliación o mediación;
- e) Promover la capacitación adecuada de profesionales y del personal que trabaja en la administración de justicia, del personal penitenciario y de las fuerzas de seguridad, a fin de prestar una mejor asistencia a las personas con discapacidad.

CAPÍTULO VI

Cultura

Art. 23. – *Objetivos y prioridades.* El Ministerio de Cultura de la Nación pondrá en ejecución acciones, medidas, planes y programas que aseguren el acceso a los bienes culturales y a la inclusión social a través del arte, y la cultura.

Las acciones, medidas, planes y programas deberán priorizar entre otros objetivos:

- a) La coordinación con la Comisión Nacional para la Integración de las Personas con Discapacidad;
- b) El fomento, apoyo y en su caso, ejecución de las Directrices en Accesibilidad, prioritariamente en comunicación y tecnologías de acuerdo a lo establecido en la presente ley;
- c) Determinar mecanismos de visibilidad social de acuerdo al artículo 5° de la presente ley.

TÍTULO III

Directrices en accesibilidad

CAPÍTULO I

Accesibilidad al medio físico

Art. 24. – *Definiciones.* Establécese la prioridad de la supresión de barreras físicas en los ámbitos urbanos arquitectónicos y del transporte que se realicen o en los existentes que remodelen o sustituyan en forma total o parcial sus elementos constitutivos con el fin de lograr la accesibilidad para las personas con movilidad reducida y mediante la aplicación de las normas contenidas en el presente capítulo.

A los fines de la presente ley, entiéndese por accesibilidad la posibilidad de las personas con movilidad reducida de gozar de las adecuadas condiciones de seguridad, autonomía y de gratuidad en su traslado, como elemento primordial para el desarrollo de las actividades de la vida diaria sin restricciones derivadas del

ámbito físico urbano, arquitectónico o del transporte para su integración y equiparación de oportunidades.

Entiéndese por barreras físicas urbanas las existentes en las vías y espacios libres públicos a cuya supresión se tenderá por el cumplimiento de los siguientes criterios:

- a) Itinerarios peatonales: contemplarán una anchura mínima en todo su recorrido que permita el paso de dos personas, una de ellas en silla de ruedas. Los pisos serán antideslizantes sin resaltes ni aberturas que permitan el tropiezo de personas con bastones o sillas de ruedas;

Los desniveles de todo tipo tendrán un diseño y grado de inclinación que permita la transitabilidad, utilización y seguridad de las personas con movilidad reducida;

- b) Escaleras y rampas: las escaleras deberán ser de escalones cuya dimensión vertical y horizontal facilite su utilización por personas con movilidad reducida y estarán dotadas de pasamanos. Las rampas tendrán las características señaladas para los desniveles en el apartado a);
- c) Parques, jardines, plazas y espacios libres: deberán observar en sus itinerarios peatonales las normas establecidas para los mismos en el apartado a). Los baños públicos deberán ser accesibles y utilizables por personas de movilidad reducida;
- d) Estacionamientos: tendrán zonas reservadas y señalizadas para vehículos que transporten personas con movilidad reducida cercanas a los accesos peatonales;
- e) Señales verticales y elementos urbanos varios: Las señales de tráfico, semáforos, postes de iluminación y cualquier otro elemento vertical de señalización o de mobiliario urbano se dispondrán de forma que no constituyan obstáculos para los no videntes y para las personas que se desplacen en silla de ruedas;
- f) Obras en la vía pública: Estarán señalizadas y protegidas por vallas estables y continuas y luces rojas permanentes, disponiendo los elementos de manera que los no videntes puedan detectar a tiempo la existencia del obstáculo. En las obras que reduzcan la sección transversal de la acera se deberá construir un itinerario peatonal alternativo con las características señaladas en el apartado a);
- g) Peajes: Será exceptuado del cobro del peaje en la Red de Concesiones Viales Nacionales todo vehículo particular en que se trasladen personas con discapacidad. A los fines de la aplicación del presente inciso, será exigible la exhibición del Certificado Único de Discapacidad referido en el artículo 4° de la presente ley y del Símbolo Internacional de Acceso o Símbolo Identificador del Automotor.

Art. 25. – *Accesibilidad en edificios.* Entiéndese por barreras arquitectónicas las existentes en los edificios de uso público sea su propiedad pública o privada y en los edificios de vivienda: a cuya supresión tenderá por la observancia de los criterios contenidos en el presente artículo.

Entiéndase por adaptabilidad, la posibilidad de modificar en el tiempo el medio físico con el fin de hacerlo completa y fácilmente accesible a las personas con movilidad reducida.

Entiéndese por practicabilidad la adaptación limitada a condiciones mínimas de los ámbitos básicos para ser utilizados por las personas con movilidad reducida.

Entiéndese por visitabilidad la accesibilidad estrictamente limitada al ingreso y uso de los espacios comunes y un local sanitario que permita la vida de relación de las personas con movilidad reducida:

- a) Edificios de uso público: deberán observar en general la accesibilidad y posibilidad de uso en todas sus partes por personas de movilidad reducida y en particular la existencia de estacionamientos reservados y señalizados para vehículos que transporten a dichas personas cercanos a los accesos peatonales; por lo menos un acceso al interior del edificio desprovisto de barreras arquitectónicas espacios de circulación horizontal que permitan el desplazamiento y maniobra de dichas personas al igual que comunicación vertical accesible y utilizable por las mismas mediante elementos constructivos o mecánicos y servicios sanitarios adaptados. Los edificios destinados a espectáculos deberán tener zonas reservadas, señalizadas y adaptadas al uso por personas con sillas de ruedas. Los edificios en que se garanticen plenamente las condiciones de accesibilidad ostentarán en su exterior un símbolo indicativo de tal hecho. Las áreas sin acceso de público o las correspondientes a edificios industriales y comerciales tendrán los grados de adaptabilidad necesarios para permitir el empleo de personas con movilidad reducida.
- b) Edificios de viviendas: las viviendas colectivas con ascensor deberán contar con un itinerario practicable por las personas con movilidad reducida, que una la edificación con la vía pública y con las dependencias de uso común. Asimismo deberán observar en su diseño y ejecución o en su remodelación la adaptabilidad a las personas con movilidad reducida en los términos y grados previstos en el artículo 27 de la presente ley y en la reglamentación.

En materia de diseño y ejecución o remodelación de viviendas individuales, los códigos de edificación han de observar las disposiciones de la presente ley y su reglamentación.

En las viviendas colectivas existentes a la fecha de sanción de la presente ley, deberán

desarrollarse condiciones de adaptabilidad y practicabilidad en los grados y plazos establecidas en el artículo 27 de la presente ley y en la reglamentación.

En toda obra nueva o de remodelación de edificios de vivienda, la aprobación de los planos requerirá imprescindiblemente la inclusión en los mismos de las exigencias previstas en este inciso, en los artículos 27, 28 y 29 de la presente ley y en la reglamentación y disposiciones municipales en la materia.

Art. 26. – *Accesibilidad en transportes.* Entiéndese por barreras en los transportes aquellas existentes en el acceso y utilización de los medios de transporte público terrestre, aéreo y por agua, de corta, media y larga distancia y aquellas que dificulten el uso de medios propios de transporte por las personas con discapacidad a cuya supresión se tenderá por observancia de los siguientes criterios:

- a) Todos los medios de transporte públicos deberán tener dos asientos por unidad reservados, señalizados y cercanos a la puerta, para personas con discapacidad. Dichas personas estarán autorizadas para descender por cualquiera de las puertas. Asimismo deberán contar con piso antideslizante y espacio para ubicación de bastones, muletas, sillas de ruedas y otros elementos de ayuda. Los medios de transporte públicos terrestre y por agua, sometidos al contralor de autoridad competente, deberán transportar gratuitamente a las personas con discapacidad en el trayecto que medie entre el domicilio de las mismas y cualquier destino al que deban concurrir por razones familiares, asistenciales, educacionales y laborales o de cualquier otra índole que tiendan a favorecer su plena integración social. En todos los medios de transportes públicos, la gratuidad se hará extensiva a un acompañante en caso de necesidad documentada.

A efectos de promover y asegurar el uso de estas unidades de transporte público terrestre especialmente adaptadas, a las personas con discapacidad, se establecerá un régimen de frecuencias diarias mínimas fijas.

Los medios de transporte público aéreo deberán transportar gratuitamente a las personas con discapacidad en vuelos de cabotaje en los siguientes casos:

1. Por razones de emergencia y urgencia médica.
2. Cuando por las características de su discapacidad, la distancia constituya un barrera insalvable por los medios de transporte públicos terrestre y por agua previsto en el segundo párrafo del inciso a) del presente artículo.

La reglamentación establecerá las comodidades y demás condiciones del transporte público aéreo.

En todos los medios de transporte públicos, la gratuidad se hará extensiva a un acompañante en caso de necesidad documentada.

Los medios de transporte público deberán incorporar al servicio sólo unidades adaptadas para el transporte de personas con discapacidad y deberán exhibir una oblea informativa relativa a la fatuidad del servicio y a la libre accesibilidad, sin perjuicio de la disponibilidad de asientos reservados, conforme lo establezca la reglamentación.

La reglamentación establecerá las sanciones que correspondan de acuerdo a las normas legales aplicables a los transportistas en caso de inobservancia de este inciso;

- b) Estaciones de transportes: contemplarán un itinerario peatonal con las características señaladas en el artículo 26 apartado a) de la presente ley en toda su extensión; bordes de andenes de textura reconocible y antideslizante; paso alternativo a molinetes; sistemas de anuncios por parlantes y servicios sanitarios adaptados. En los aeropuertos se preverán sistemas mecánicos de ascenso y descenso accesibles para personas con discapacidad en el caso que no hubiera métodos alternativos.

Las adecuaciones establecidas en el transporte público por los apartados a y b de este artículo deberán ejecutarse en los plazos estipulados en el Anexo I previsto en el artículo 27 de la presente ley, y en la reglamentación de la presente ley. El incumplimiento de los plazos podrá determinar la cancelación del servicio;

- c) Transportes propios: las personas con discapacidad tendrán derecho a libre tránsito y estacionamiento de acuerdo a lo que establezcan las respectivas disposiciones municipales las que no podrán excluir de esas franquicias a los automotores patentados en otras jurisdicciones. Dichas franquicias serán acreditadas por el distintivo de identificación a que se refiere la ley 19.279 y sus modificatorias o la que en el futuro la reemplace.

Art. 27. – *Incorporación de Anexo I a XXXIII.* A los fines de la armonización legislativa, de la seguridad jurídica y del efectivo cumplimiento de los artículos 24, 25 y 26 de la presente ley, se incorporará como anexo I a XXXIII de este cuerpo legal el anexo I a XXXIII del decreto 914/97 y decreto 467/98.*

* Los anexos I a XXXIII del decreto 914/97 y el decreto 467/98 se encuentran publicados en este orden del día, entre los anexos del dictamen de las comisiones.

A los efectos de esta ley, los artículos 20, 21 y 22 del anexo I a XXXIII del decreto 914/97 y del decreto 467/98 se corresponderán, respectivamente, con los artículos 24, 25 y 26 de la presente ley.

Art. 28. – *Exigibilidad.* El cumplimiento de las previsiones establecidas en el Anexo previsto en el artículo precedente será requisito exigible para la aprobación correspondiente a los instrumentos del proyecto, planificación y la consiguiente ejecución de las obras, así como para la concreción de la habilitación de cualquier naturaleza relativa a la materia de que se trata.

Art. 29. – *Responsabilidades.* Resultarán responsables del cumplimiento de las normas pertinentes –dentro de la órbita de sus respectivas competencias– los profesionales que suscriban proyectos, los organismos que intervengan en la aprobación y supervisión técnica, los fabricantes de los materiales que se utilicen en las obras en cuestión, los constructores que llevan a cabo las mismas, los técnicos que la dirijan, las personas y/o entidades encargadas del control e inspección técnico administrativo, así como toda persona física o jurídica que intervenga en cualquiera de las actuaciones y/o etapas contempladas en la ley de la materia y su reglamentación y en los Códigos de Edificación: De Planeamiento Urbano y de Verificaciones y Habilitaciones y demás normas vigentes.

Art. 30. – *Intervención del Órgano de Asesoramiento y Contralor.* El Comité de Asesoramiento y Contralor creado en el marco de la ley 22.431 y su reglamentación continuará su labor de asesoramiento y contralor del cumplimiento de los artículos 24, 25 y 26 de la presente ley y seguirá integrado por un miembro titular y uno alterno, los que deberán tener jerarquía no inferior a director o equivalente, en representación de cada uno de los siguientes organismos: Comisión Nacional Asesora para la Integración de Personas con Discapacidad, Comisión Nacional de Regulación del Transporte y Centro de Investigación: Barreras Arquitectónicas, Urbanísticas y en el Transporte (CIBAUT), de la Facultad de Arquitectura, Diseño y Urbanismo de la Universidad Nacional de Buenos Aires. El desempeño de los miembros del citado Comité tendrá carácter *ad honorem*.

Art. 31. – *Funciones del Comité.* Son funciones del Comité las siguientes:

- a) Controlar el cumplimiento de los artículos 24, 25 y 26 de la presente ley y en su caso, de su reglamentación;
- b) Verificar y formalizar la denuncia por los incumplimientos, detectados en el marco del inciso precedente, al Presidente de la Comisión Nacional Asesora para la Integración de Personas con Discapacidad a fin de que tome intervención en virtud de lo dispuesto por el artículo 4º, incisos b), c), d), e) y f) del decreto 984/92 o de la norma que lo reemplace en el futuro;
- c) Asesorar técnicamente para la correcta implementación de los artículos 24, 25 y 26 de la presente ley y en su caso, la reglamentación;

- d) Proponer criterios de adecuación, informar y fomentar lo dispuesto por la presente reglamentación.

CAPÍTULO II

Accesibilidad a la Comunicación y a la Tecnología

Art. 32. – *Objetivo.* Las medidas, programas, acciones y planes de identificación y eliminación o disminución de los obstáculos y barreras de acceso tendiente a asegurar la satisfacción de las necesidades de las personas con discapacidad se pondrán en ejecución en los siguientes campos sin perjuicio de aquellos contemplados en la convención previsto en el artículo 2 de la presente ley:

- a) Los servicios de información, comunicaciones y de otro tipo incluidos servicios electrónicos y de emergencia;
- b) El diseño, desarrollo, producción y distribución de sistemas y tecnologías de la información y comunicación, ayudas para movilidad, dispositivos técnicos, y tecnologías de apoyo adecuadas para las personas con discapacidad promoviendo su accesibilidad al menor costo posible;
- c) La investigación y desarrollo de bienes y servicios, equipo, e instalaciones de diseño universal que requieran la menor adaptación posible y el menor costo;
- d) Herramientas de accesibilidad a los servicios de comunicación audiovisual con la incorporación de la Lengua de Señas Argentina, Subtitulado Electrónico y otras adecuadas para asegurar el acceso a la información;
- e) Herramientas de accesibilidad en las páginas web de organismos, instituciones y entes del sector público y de entes con acceso al público del sector privado.

TÍTULO IV

Disposiciones Finales

Art. 33. – *Orden Público.* Los derechos y las garantías de los sujetos de esta ley son de orden público, irrenunciables, interdependientes, indivisibles e intransigibles con excepción de los artículos 24, 25, 26 y 27 de la presente ley.

Art. 34. – *Invitación a las jurisdicciones.* Invítase a las provincias y a la Ciudad Autónoma de Buenos Aires a adherir y/o incorporar en sus respectivas normativas los contenidos de los artículos 24, 25, 26 y 27 de la presente ley.

Art. 35. – *Derogación.* Derógase la ley 22.431 y sus modificatorias y sus decretos reglamentarios; los artículos 1 y 2 de la ley 24.308 y el artículo 3 de la ley 24.901.

Art. 36. – *Modificación de la ley 26.816.* Modifícase el texto del artículo 7° de la ley 26.816 por el siguiente:

Artículo 7°: *Beneficiarios.* Podrán incorporarse a las distintas modalidades del presente régimen

las personas definidas en el artículo 3 de la Ley de Régimen de Protección Integral de los Derechos Humanos de las Personas con Discapacidad, que no posean un empleo y que manifiesten su decisión de insertarse en una organización de trabajo.

Deberán estar registrados en las Oficinas de Empleo Municipales citadas en el artículo 3, apartado 6 de esta ley, que corresponda a su domicilio y con la certificación expedida por la autoridad competente de acuerdo a lo dispuesto en el artículo 4 de la Ley de Régimen de Protección Integral de los Derechos Humanos de las Personas con Discapacidad y en las disposiciones particulares de la normativa provincial vigente.

Art. 37. – *Modificación de la ley 24.901.* Modifícase el texto del artículo 9° de la ley 24.901 por el siguiente:

Artículo 9°: Entiéndese por persona con discapacidad, conforme lo establecido por el artículo 3° de la Ley de Régimen de Protección Integral de los Derechos Humanos de las Personas con Discapacidad, a toda persona que tenga deficiencia física, mental, intelectual o sensorial permanente o a largo plazo que, al interactuar con diversas barreras, puedan impedir o disminuir su participación plena y efectiva en la sociedad, en igualdad de condiciones con las demás.

Art. 38. – *Modificación de la ley 24.901.* Modifícase el texto del artículo 10 de la ley 24.901 por el siguiente:

Artículo 10: A los efectos de la presente ley, la discapacidad deberá acreditarse conforme a lo establecido por el artículo 4 de la Ley de Régimen de Protección Integral de los Derechos Humanos de las Personas con Discapacidad.

Art. 39. – *Modificación de la ley 25.785.* Modifícase el texto del artículo 1° de la ley 25.785 por el siguiente:

Artículo 1°: Las personas con discapacidad tendrán acceso a una proporción no inferior del cuatro (4 %) de los programas sociolaborales que se financien con fondos del Estado nacional.

Art. 40. – *Modificación de la ley 25.785.* Modifícase el texto del artículo 2° de la ley 25.785 por el siguiente:

Artículo 2°: A los efectos de la presente ley, se consideran personas con discapacidad a aquellas que queden comprendidos en el artículo 4° de la Ley de Régimen de Protección Integral de los Derechos Humanos de las Personas con Discapacidad.

Art. 41. – *Reglamentación.* El Poder Ejecutivo reglamentará las disposiciones de la presente ley dentro de los ciento ochenta (180) días de su promulgación.

El Poder Ejecutivo determinará los ajustes necesarios en los plazos establecidos conforme el artículo 27 referido a los anexos que forman parte de este cuerpo legal para los artículos 24, 25 y 26 de la presente ley.

Art. 42. – Comuníquese al Poder Ejecutivo.

*Carlos G. Donkin. – José D. Guccione.
– Jorge Rivas.* – María E. Balcedo. –
Cristina I. Ziebart. – María del Carmen
Carrillo.*

2

PROYECTO DE LEY

El Senado y Cámara de Diputados,...

SISTEMA DE PROTECCIÓN INTEGRAL DE LAS PERSONAS CON DISCAPACIDAD

CAPÍTULO I

Objeto de la ley

Artículo 1° – El propósito de la presente ley es promover, proteger y asegurar el goce pleno y en condiciones de igualdad de todos los derechos humanos y libertades fundamentales para todas las personas con discapacidad, y promover el respeto de su dignidad inherente, de acuerdo a la Convención sobre los Derechos de las Personas con Discapacidad, ratificada por la ley 26.378.

Art. 2° – Las personas con discapacidad incluyen a aquellas que tengan deficiencias físicas, mentales, intelectuales o sensoriales a largo plazo que, al interactuar con diversas barreras, puedan impedir su participación plena y efectiva en la sociedad, en igualdad de condiciones con las demás.

CAPÍTULO II

Accesibilidad universal

Art. 3° – La Comisión Nacional Asesora para la Integración de Personas con Discapacidad (Conadis) a través del Consejo Federal de Discapacidad promoverán la accesibilidad universal en todo el territorio de la República Argentina.

Art. 4° – Se entiende por accesibilidad universal a aquella condición que deben cumplir los entornos, procesos, bienes, productos y servicios, así como los objetos o instrumentos, herramientas y dispositivos, para ser comprensibles, utilizables y practicables por todas las personas en condiciones de seguridad, comodidad y de la forma más autónoma y natural posible.

Art. 5° – A fin de que las personas con discapacidad puedan vivir en forma independiente y participar plenamente en todos los aspectos de la vida, se adoptarán las medidas pertinentes para asegurar su acceso en igualdad de condiciones, al entorno físico, al transporte, a la información y las comunicaciones, incluidos los sistemas y las tecnologías de la información y las comunicaciones.

* Conste que, consultado el señor diputado Jorge Rivas sobre su voluntad de ser cofirmante del presente proyecto de ley, asintió. Oscar Morales, subdirector de la Dirección Secretaría.

Art. 6° – En materia de accesibilidad física, el Estado nacional, los estados provinciales y municipales, se comprometerán a:

- a) Desarrollar, promulgar y supervisar la aplicación de normas mínimas y directrices sobre la accesibilidad de las instalaciones y los servicios abiertos al público o de uso público;
- b) Promover la formación de todas las personas involucradas en los problemas de accesibilidad a que se enfrentan las personas con discapacidad;
- c) Dotar a los edificios y otras instalaciones abiertas al público de señalización en Braille y en formatos de fácil lectura y comprensión;
- d) Facilitar la movilidad personal de las personas con discapacidad, a través de la asistencia humana o animal, en virtud de la ley 26.858 de perros guías o de asistencia; o a través de tecnologías de apoyo, poniéndolas a su disposición a un costo asequible;
- e) Promover la fabricación de ayudas para la movilidad, dispositivos y tecnologías de apoyo que tengan en cuenta todos los aspectos de la movilidad de las personas con discapacidad.

Art. 7° – En materia de accesibilidad a los transportes, el Estado nacional, los Estados provinciales y municipales, se comprometerán a eliminar las barreras existentes en el acceso y utilización de los medios de transporte público terrestre, aéreo y por agua, de corta, media y larga distancia y aquellas que dificulten el uso de medios propios de transporte por las personas con discapacidad a cuya supresión se tenderá por observancia de los siguientes criterios:

- a) Todos los medios de transporte públicos deberán tener dos asientos por unidad reservados, señalizados y cercanos a la puerta, para personas con discapacidad. Dichas personas estarán autorizadas para descender por cualquiera de las puertas. Asimismo deberán contar con piso antideslizante y espacio para ubicación de bastones, muletas, sillas de ruedas y otros elementos de ayuda;
- b) Los medios de transporte públicos terrestre y por agua, sometidos al contralor de autoridad competente, deberán transportar gratuitamente a las personas con discapacidad en el trayecto que medie entre el domicilio de las mismas y cualquier destino al que deban concurrir por razones familiares, asistenciales, educacionales y laborales o de cualquier otra índole que tiendan a favorecer su plena integración social. En todos los medios de transportes públicos, la gratuidad se hará extensiva a un acompañante en caso de necesidad documentada;
- c) Se establecerá un régimen de frecuencias diarias mínimas fijas, a efectos de promover y garantizar el uso de estas unidades de transporte público terrestre especialmente adaptadas, a las personas con discapacidad.

Art. 8° – Los medios de transporte público aéreo deberán transportar gratuitamente a las personas con discapacidad en vuelos de cabotaje en los siguientes casos:

- a) Por razones de emergencia y urgencia médica;
- b) Cuando por las características de su discapacidad, la distancia constituya una barrera insalvable por los medios de transporte público terrestre y por agua.

Art. 9° – La reglamentación establecerá las comodidades y demás condiciones del transporte público aéreo.

En todos los medios de transportes públicos, la gratuidad se hará extensiva a un acompañante en caso de necesidad documentada.

Art. 10. – Los medios de transporte público deberán incorporar al servicio sólo unidades adaptadas para el transporte de personas con discapacidad y deberán exhibir una oblea informativa relativa a la gratuidad del servicio y a la libre accesibilidad, sin perjuicio de la disponibilidad de asientos reservados, conforme lo establezca la reglamentación.

La reglamentación establecerá las sanciones aplicables a los transportistas en caso de inobservancia de este artículo.

Art. 11. – Las estaciones de transportes contemplarán: un itinerario peatonal con una anchura mínima en todo su recorrido que permita el paso a dos personas en toda su extensión, una de ellas en silla de ruedas, pisos antideslizantes sin resaltos ni aberturas; bordes de andenes de textura reconocible y antideslizante; paso alternativo a molinetes; sistemas de anuncios por parlantes y servicios sanitarios adaptados. En los aeropuertos se preverán sistemas mecánicos de ascenso y descenso accesibles para personas con discapacidad en el caso que no hubiera métodos alternativos.

Art. 12. – Las personas con discapacidad tendrán derecho a libre tránsito y estacionamiento de acuerdo a lo que establezcan las respectivas disposiciones municipales las que no podrán excluir de esas franquicias a los automotores patentados en otras jurisdicciones. Dichas franquicias serán acreditadas por el distintivo de identificación a que se refiere el artículo 12 de la ley 19.279.

Art. 13. – Será exceptuado del cobro del peaje en toda autopista, autovía o ruta sujeta a la jurisdicción nacional, sea concesionada o explotada en forma directa o indirecta, todo vehículo particular que sea conducido o que conduzca a toda persona con discapacidad certificada por autoridad competente. A los fines de la aplicación del presente inciso, solo será exigible para los discapacitados, la exhibición sin trámite previo, del Certificado Único de Discapacidad.

Art. 14. – En materia de accesibilidad a la información y a las nuevas tecnologías, el Estado nacional, los Estados provinciales y municipales, se comprometerán a:

- a) Facilitar a las personas con discapacidad información dirigida al público en general, de mane-

ra oportuna y sin costo adicional, en formatos accesibles y con las tecnologías adecuadas a los diferentes tipos de discapacidad;

- b) Facilitar la utilización de la lengua de señas, el braille, los modos, medios, y formatos aumentativos y alternativos de comunicación y todos los demás modos, medios y formatos de comunicación accesibles que elijan las personas con discapacidad en sus relaciones oficiales;
- c) Promover en las entidades privadas la prestación de servicios al público en general, incluso mediante internet, en formatos que las personas con discapacidad puedan utilizar y a los que tengan acceso;
- d) Ofrecer formas de asistencia, incluidos guías, lectores e intérpretes profesionales de la lengua de señas, para facilitar el acceso a edificios y otras instalaciones abiertas al público;
- e) Promover el diseño, el desarrollo, la producción y la distribución de sistemas y tecnologías de la información y las comunicaciones accesibles en una etapa temprana y al menor costo;
- f) Promover la investigación y el desarrollo de bienes, servicios, equipo e instalaciones de diseño universal que requieran la menor adaptación posible y el menor costo para satisfacer las necesidades específicas de las personas con discapacidad, promover su disponibilidad y uso, y promover el diseño universal en la elaboración de normas y directrices;
- g) Proporcionar información que sea accesible para las personas con discapacidad sobre ayudas a la movilidad, dispositivos técnicos y tecnologías de apoyo, incluidas nuevas tecnologías, así como otras formas de asistencia y servicios e instalaciones de apoyo;
- h) promover la formación de los profesionales y el personal que trabaja con personas con discapacidad respecto de sus derechos, a fin de prestar mejor la asistencia y los servicios garantizados por los mismos.

Art. 15. – La Comisión Nacional Asesora para la Integración de Personas con Discapacidad (Conadis), monitoreará el cumplimiento del artículo 66 de la ley 26.522 de Servicios y Comunicación Audiovisual, en cuanto a que las emisiones de televisión abierta, la señal local de producción propia en los sistemas por suscripción y los programas informativos, educativos, culturales y de interés general de producción nacional, deben incorporar medios de comunicación visual adicional en el que se utilice subtítulo oculto (closed caption), lenguaje de señas y audio descripción, para la recepción por personas con discapacidades sensoriales, adultos mayores y otras personas que puedan tener dificultades para acceder a los contenidos.

CAPÍTULO III

Acceso a la justicia

Art. 16. – Las personas con discapacidad tienen derecho al reconocimiento de su personalidad jurídica.

El Estado nacional, los Estados provinciales y municipales, reconocerán que las personas con discapacidad tienen capacidad jurídica en igualdad de condiciones con las demás en todos los aspectos de la vida.

Art. 17. – El Estado nacional, los Estados provinciales y municipales, adoptarán las medidas pertinentes para proporcionar acceso a las personas con discapacidad al apoyo que puedan necesitar en el ejercicio de su capacidad jurídica, en virtud de lo dispuesto en el artículo 43 del Código Civil y Comercial.

CAPÍTULO IV

Derecho a la educación

Art. 18. – El Ministerio de Educación de la Nación tendrá a su cargo en todos los niveles y modalidades del sistema educativo:

- a) Brindar a las personas con discapacidad una propuesta pedagógica que promueva su autonomía y les permita el máximo desarrollo de sus posibilidades, la inclusión y el pleno ejercicio de sus derechos, conforme lo establece el inciso n del artículo 11 de la ley 26.206 de Educación Nacional;
- b) Asegurar la accesibilidad de los establecimientos educativos, de la información contenida en los materiales de estudio y de las estrategias y metodologías pedagógicas;
- c) Asegurar a las personas con discapacidad el acceso a las tecnologías de la información y de las comunicaciones, atendiendo la provisión del equipamiento así como sus adaptaciones necesarias y capacitación para su uso;
- d) Establecer los procedimientos y recursos correspondientes para identificar tempranamente las necesidades educativas derivadas de la discapacidad o de trastornos en el desarrollo, con el objeto de darles la atención interdisciplinaria y educativa para lograr su inclusión desde el nivel inicial hasta el superior y en las prestaciones médicas necesarias para su tratamiento;
- e) Asegurar el acceso y la permanencia en las instituciones pertenecientes a la educación común de las personas con discapacidad en todos los niveles y modalidades del sistema educativo, teniendo como objetivo la equiparación de oportunidades, con especial atención para la población en situación de vulnerabilidad socioeconómica;
- f) Asegurar atención educativa especial en aquellas situaciones cuyas necesidades no puedan ser abordadas por la educación común;

- g) Promover y apoyar a través del Consejo Federal de Educación y el Consejo de Universidades, el diseño y la implementación de las instancias institucionales y técnicas necesarias para la orientación y asistencia al desempeño de la trayectoria educativa, que sea más adecuada para las personas con discapacidad;
- h) Diseñar los materiales, recursos didácticos y tecnologías de la información y las comunicaciones adecuadas para las necesidades de las personas con discapacidad, asegurando su distribución equitativa y accesible en todos los establecimientos educativos;
- i) Promover la orientación vocacional para las personas con discapacidad, propiciando alternativas de continuidad para la formación a lo largo de toda su vida;
- j) Coordinar con las autoridades competentes y las educativas que se correspondan, la incorporación de las personas con discapacidad al mundo del trabajo digno, contemplando la terminalidad de los niveles educativos obligatorios, su formación continua e intereses particulares;
- k) Promover la formación y capacitación en forma transversal de los recursos humanos necesarios para la atención, docencia e investigación en todas aquellas áreas relacionadas con la educación de las personas con discapacidad en todos los niveles;
- l) Promover la formación y capacitación para los docentes de todos los niveles y modalidades del sistema educativo en temas vinculados a la educación de las personas con discapacidad.

CAPÍTULO V

Derecho al trabajo y la seguridad social

Art. 19. – El Estado nacional –entendiéndose por tal los tres poderes que lo constituyen, sus organismos descentralizados o autárquicos, los entes públicos no estatales, las empresas del Estado y las empresas privadas concesionarias de servicios públicos– están obligados a ocupar personas con discapacidad que reúnan condiciones de idoneidad para el cargo en una proporción no inferior al cuatro por ciento (4 %) de la totalidad de su personal y a establecer reservas de puestos de trabajo a ser exclusivamente ocupados por ellas.

El porcentaje determinado en el párrafo anterior será de cumplimiento obligatorio para el personal de planta efectiva, para los contratados cualquiera sea la modalidad de contratación y para todas aquellas situaciones en que hubiere tercerización de servicios. Asimismo, y a los fines de un efectivo cumplimiento de dicho 4% las vacantes que se produzcan dentro de las distintas modalidades de contratación en los entes arriba indicados deberán prioritariamente reservarse a las personas con discapacidad que acrediten las condiciones para

puesto o cargo que deba cubrirse. Dichas vacantes deberán obligatoriamente ser informadas junto a una descripción del perfil del puesto a cubrir al Ministerio de Trabajo, Empleo y Seguridad Social quien actuará, con la participación de la Comisión Nacional Asesora para la Integración de Personas Discapacitadas (Conadis), como veedor de los concursos.

Art. 20. – En caso de que el ente que efectúa una convocatoria para cubrir puestos de trabajo no tenga relevados y actualizados sus datos sobre la cantidad de cargos cubiertos con personas con discapacidad, se considerará que incumplen el 4 % y los postulantes con discapacidad podrán hacer valer de pleno derecho su prioridad de ingreso a igualdad de mérito. Los responsables de los entes en los que se verifique dicha situación se considerarán que incurren en incumplimiento de los deberes de funcionario público, correspondiendo idéntica sanción para los funcionarios de los organismos de regulación y contralor de las empresas privadas concesionarias de servicios públicos.

Art. 21. – Los sujetos enumerados en el primer párrafo del artículo 19 priorizarán, a igual costo y en la forma que establezca la reglamentación, las compras de insumos y provisiones de aquellas empresas que contraten a personas con discapacidad, situación que deberá ser fehacientemente acreditada.

Art. 22. – El desempeño de determinada tarea por parte de personas con discapacidad deberá ser autorizado y fiscalizado por el Ministerio de Trabajo, Empleo y Seguridad Social teniendo en cuenta la indicación efectuada por el Ministerio de Salud de la Nación, dispuesta en el artículo 38. Dicho ministerio fiscalizará además lo dispuesto en el artículo 19.

Art. 23. – Las personas con discapacidad que se desempeñen en el ámbito laboral, público o privado, gozarán de los mismos derechos y estarán sujetas a las mismas obligaciones que la legislación laboral prevé para todos los trabajadores.

Art. 24. – El Ministerio de Trabajo, Empleo y Seguridad Social deberá garantizar a las personas con discapacidad:

- a) Igualdad de condiciones con las demás, a condiciones de trabajo justas y favorables, y en particular a igualdad de oportunidades y de remuneración por trabajo de igual valor, a condiciones de trabajo seguras y saludables, incluida la protección contra el acoso, y a la reparación por agravios sufridos;
- b) Asegurar que las personas con discapacidad puedan ejercer sus derechos laborales y sindicales, en igualdad de condiciones con las demás;
- c) Permitir que las personas con discapacidad tengan acceso efectivo a programas generales de orientación técnica y vocacional, servicios de colocación y formación profesional y continua;
- d) Apoyar las oportunidades de empleo y la promoción profesional de las personas con discapacidad en el mercado laboral, tanto en

su búsqueda, obtención, mantenimiento del empleo y retorno al mismo;

- e) Promover oportunidades empresariales, de empleo por cuenta propia, de constitución de cooperativas y de inicio de empresas propias;
- f) Promover el empleo de personas con discapacidad en el sector privado mediante políticas y medidas pertinentes, que pueden incluir programas de acción afirmativa, incentivos y otras medidas;
- g) Velar por que se realicen ajustes razonables para las personas con discapacidad en el lugar de trabajo;
- h) Promover la adquisición por las personas con discapacidad de experiencia laboral en el mercado de trabajo abierto;
- i) Promover programas de rehabilitación vocacional y profesional, mantenimiento del empleo y reincorporación al trabajo dirigidos a personas con discapacidad.

Art. 25. – Los empleadores que concedan empleo a personas con discapacidad tendrán derecho al cómputo, a opción del contribuyente, de una deducción especial en la determinación del impuesto a las ganancias o sobre los capitales, equivalente al setenta por ciento (70 %) de las retribuciones correspondientes al personal discapacitado en cada período fiscal.

El cómputo del porcentaje antes mencionado deberá hacerse al cierre de cada período. Se tendrán en cuenta las personas con discapacidad que realicen trabajo a domicilio.

A los efectos de la deducción a que se refiere el párrafo anterior, también se considerará las personas que realicen trabajos a domicilio.

Art. 26. – El Estado nacional, los entes descentralizados y autárquicos, las empresas mixtas y del Estado Nacional están obligados a otorgar en concesión a personas con discapacidad, espacios para pequeños comercios en toda sede administrativa.

En el caso de que se trate de pequeños comercios destinado a quioscos, la autoridad de aplicación debe definir las características de los quioscos saludables a los efectos de la implementación de la presente ley contemplando los requisitos y beneficios que promuevan su instalación.

Se incorporarán a este régimen las empresas privadas que brinden servicios públicos.

Será nula de nulidad absoluta la concesión adjudicada sin respetar la obligatoriedad establecida en el presente artículo.

El Ministerio de Trabajo, Empleo y Seguridad Social, de oficio o a petición de parte, requerirá la revocación por ilegítima, de tal concesión.

Art. 27. – Mantiénesse la vigencia de las concesiones otorgadas a personas con discapacidad en virtud de la legislación vigente hasta el momento de la sanción de la presente ley. El funcionario que disponga el desplazamiento arbitrario de un concesionario con discapacidad será responsable

frente al damnificado, de conformidad con lo dispuesto en el artículo 1.766 del Código Civil y Comercial.

Art. 28. – En caso de muerte del titular, la caducidad no producirá efectos cuando, dentro de los treinta (30) días del fallecimiento solicite hacerse cargo del comercio:

- a) El ascendiente o cónyuge; siempre y cuando se trate de personas con discapacidad;
- b) El concubino o concubina con discapacidad, que acredite cinco (5) años de convivencia o descendencia común;
- c) El cónyuge o concubina progenitor de hijos menores comunes con el titular fallecido siempre que careciere de otra ocupación o empleo. En tal caso podrá continuar la concesión por un plazo máximo de 1 año.

Art. 29. – Facúltase al Ministerio de Trabajo, Empleo y Seguridad Social a celebrar convenios de las jurisdicciones con el objeto de brindar asistencia financiera y de capacitación para los aspirantes a ocupar espacios para pequeños comercios en sedes administrativas de aquellas, en los casos en que las delegaciones u oficinas de los organismos nacionales con sede en las provincias y Ciudad Autónoma de Buenos Aires no tengan una asistencia de público que justifique el otorgamiento de las concesiones reguladas en la presente ley. Las condiciones y requisitos que configuran dichos casos se determinarán según lo reglamente la autoridad de aplicación.

Art. 30. – El Ministerio de Trabajo, Empleo y Seguridad Social apoyará la creación de talleres protegidos de producción, en los términos de la ley 26.816 de Régimen Federal de Empleo Protegido para personas con discapacidad y tendrá a su cargo su habilitación, registro y supervisión. Apoyará también la labor de las personas con discapacidad a través del régimen de trabajo a domicilio.

El citado ministerio propondrá al Poder Ejecutivo nacional el régimen laboral al que habrá de subordinarse la labor en los talleres protegidos de producción.

Art. 31. – En materia de seguridad social se aplicarán a las personas con discapacidad las a generales o especiales previstas en los respectivos regímenes y en las leyes 20.475 y 20.888.

CAPÍTULO VI

Derecho a la prevención, atención y rehabilitación

Art. 32. – El Estado nacional, a través de sus organismos, prestará a las personas con discapacidad los siguientes servicios:

- a) Rehabilitación integral, entendida como el desarrollo de las capacidades de la persona con discapacidad;
- b) Escolarización en establecimientos comunes con los apoyos necesarios previstos gratuitamente, o en establecimientos especiales cuando en razón del grado de discapacidad no puedan cursar la escuela común;
- c) Formación laboral o profesional;

- d) Regímenes diferenciales de seguridad social;
- e) Orientación o promoción individual, familiar y social;
- f) Préstamos y subsidios destinados a facilitar su actividad laboral o intelectual.

Art. 33. – La Comisión Nacional Asesora para la Integración de las Personas con Discapacidad (Conadis), será la responsable de coordinar, normatizar, asesorar, promover y difundir con carácter nacional, todas aquellas acciones que contribuyan directa o indirectamente a la integración de las personas con discapacidad, sin distinción de edad, sexo, raza, religión o nivel socio-económico, asegurando una equitativa distribución y acceso a los beneficios que se instituyan.

Art. 34. – La Comisión Nacional Asesora para la Integración de las Personas con Discapacidad (Conadis), coordinará con los Ministerios de Salud, Desarrollo Social, Educación, Cultura, Trabajo, Empleo y Seguridad Social, las políticas que asegurarán la plena inclusión de las personas con discapacidad, según lo dispuesto por la Convención sobre los Derechos de las Personas con Discapacidad, ratificada por la ley 26.378.

Art. 35. – La Comisión Nacional Asesora para la Integración de las Personas con Discapacidad (Conadis), tendrá las siguientes funciones:

- a) Proponer y elaborar proyectos y programas que permitan la implementación de políticas específicas sobre la integración de personas con discapacidad, con intervención de los organismos nacionales, provinciales y municipales correspondientes y la participación de organizaciones de la sociedad civil para personas con discapacidad participando en la elaboración de iniciativas destinadas a concretar los objetivos previstos;
- b) Efectivizar acciones con el objeto de evaluar el cumplimiento de la presente ley y medidas complementarias, proponiendo los instrumentos adicionales o correctivos que resulten necesarios para que se cumplan sus finalidades;
- c) Coordinar los programas que desarrollen sobre la materia las entidades públicas y privadas, organizando un centro de información y documentación computarizado sobre el tema de la discapacidad;
- d) Gestionar la integración de fondos especiales con el fin de favorecer la integración de personas con discapacidad y estimular programas de investigación vinculadas con el área;
- e) Coordinar con las provincias y municipios la implementación de las políticas para las personas con discapacidad, en el ámbito del Consejo Federal de Discapacidad creado por la ley 24.657; y prestar atención técnica y financiera a las provincias; en el ámbito del Consejo Federal de Discapacidad creado por la ley 24.657;
- f) Participar, con carácter vinculante, en el análisis de las decisiones que se propongan

en el Comité Coordinador de Programas para Personas con Discapacidad;

- g) Participar en todas aquellas acciones tendientes a asegurar la cobertura prestacional en prevención, asistencia y rehabilitación integral de las personas con discapacidad;
- h) Participar en la elaboración de planes y programas destinados a la formación y perfeccionamiento de recursos humanos especializados en la asistencia a personas con discapacidad;
- i) Programar, organizar y apoyar campañas permanentes de información, concientización y motivación comunitaria relacionadas con la discapacidad;
- j) Realizar estadísticas que no lleven a cabo otros organismos estatales;
- k) Apoyar y coordinar la actividad de la sociedad civil que orienten sus acciones en favor de las personas con discapacidad;
- l) Proponer medidas adicionales a las establecidas en la presente ley, que tiendan a mejorar la situación de las personas con discapacidad y a prevenir las discapacidades y sus consecuencias;
- ll) Controlar el cumplimiento del inciso n) del artículo 3° de la ley 26.522 de Servicios de Comunicación Audiovisual, en tanto se establecen para los servicios de comunicación audiovisual y los contenidos de sus emisiones, el derecho de acceso a la información y a los contenidos de las personas con discapacidad.

Art. 36. – La Comisión Nacional Asesora para la Integración de las Personas con Discapacidad (Conadis) brindará asesoramiento al Ministerio de Trabajo, Empleo y Seguridad Social en la generación de empleo protegido, según lo dispuesto por la ley 26.816 de Régimen Federal de Empleo Protegido.

Art. 37. – La Comisión Nacional Asesora para la Integración de las Personas con Discapacidad (Conadis), conjuntamente con el Ministerio de Salud y el Ministerio de desarrollo Social, apoyará la creación de servicios con internación total o parcial para personas con discapacidad cuya atención sea dificultosa a través del grupo familiar, reservándose en todos los casos la facultad de reglamentar y fiscalizar su funcionamiento. Serán tenidas especialmente en cuenta, para prestar ese apoyo, las organizaciones de la sociedad civil.

CAPÍTULO VII

Órgano de certificación

Art. 38. – El Ministerio de Salud de la Nación certificará en cada caso la existencia de la discapacidad, su naturaleza y su grado, así como las posibilidades de rehabilitación de la persona con discapacidad. La misma indicará, qué tipo de actividad laboral o profesional puede desempeñar.

El certificado que se expida se denominará Certificado Único de Discapacidad y acreditará plenamente la discapacidad en todo el territorio nacional en todos los supuestos en que sea necesario invocarla, salvo en materia de jubilaciones y pensiones, en la que la discapacidad se acreditará con arreglo a lo dispuesto en la legislación vigente

Idéntica validez en cuanto a sus efectos tendrán los certificados emitidos por las provincias adheridas a la ley 24.901, previo cumplimiento de los requisitos y condiciones que se establezcan por reglamentación.

CAPÍTULO VIII

Disposiciones finales

Art. 39. – La ley de presupuesto determinará anualmente el monto que se destinará para dar cumplimiento a lo previsto en la presente ley. La reglamentación determinará en qué jurisdicción presupuestaria se realizará la erogación.

Además se contará con lo establecido mediante la ley 25.730 de cheques y toda otra fuente de financiamiento que el futuro se cree.

Art. 40. – El Poder Ejecutivo nacional propondrá a las provincias la sanción en sus jurisdicciones de regímenes normativos que establezcan principios análogos a los de la presente ley.

En el acto de adhesión a esta ley, cada provincia establecerá los organismos que tendrán a su cargo en el ámbito provincial, las actividades previstas en los artículos que anteceden. Determinarán también con relación a los organismos públicos y empresas provinciales, así como respecto a los bienes del dominio público o privado del estado provincial y de sus municipios, el alcance de las normas contenidas en los artículos de la presente ley.

Asimismo se invitará a las provincias y a la Ciudad Autónoma de Buenos Aires a adherir y/o incorporar en sus respectivas normativas los contenidos del capítulo II sobre accesibilidad.

Art. 41. – El Poder Ejecutivo nacional reglamentará las disposiciones de la presente ley dentro de los ciento veinte (120) días de su promulgación.

Art. 42. – Deróguese la ley 22.431 de sistema de protección integral de los discapacitados, y sus modificatorias y sus decretos reglamentarios.

Art. 43. – Comuníquese al Poder Ejecutivo.

Adriana V. Puiggrós. – Juan F. Marcópulos. – Daniel O. Giacomino. – María E. Balcedo. – Liliana A. Mazure. – María E. Soria. – Adela R. Segarra. – Ana M. Perroni. – Sandra M. Mendoza.