



H. Cámara de Diputados de la Nación

Las Malvinas son argentinas

PROYECTO DE LEY

EL SENADO Y LA CÁMARA DE DIPUTADOS

DE LA NACIÓN ARGENTINA REUNIDOS EN CONGRESO

SANCIONAN CON FUERZA DE LEY:

MODIFICACIÓN DE LA LEY N° 27.264. CREACIÓN DE ÍNDICE DE VENTAS MINORISTAS EN COMERCIOS DE CALLES Y AVENIDAS Y SEGMENTACIÓN DEL “ÍNDICE DE PRODUCCIÓN INDUSTRIAL MANUFACTURERA”

ARTÍCULO 1°—Incorpórese el ARTÍCULO 56 bis.— a la Ley N° 27.264 con el siguiente texto:

“ARTÍCULO 56 bis. — Incorpórese el “Índice Nacional de Ventas Minoristas en Comercios de Calles y Avenidas”, al programa anual de estadísticas y censos nacionales, conforme al Artículo 5° de la Ley N° 17.622. Dicho índice, deberá contemplar una encuesta nacional mensual y representativa de las ventas a precios corrientes y a precios constantes, de los principales rubros comerciales, como Indumentaria, Calzado, Marroquinería, Muebles, Bazar, Decoración, Jugueterías, Joyerías, Florerías, Artículos deportivos, Electrodomésticos, Electrónica, Perfumerías y Cosmética, Farmacias, Ferreterías, Librería y Papelería, Blanquería y cualquier otro rubro que resulte pertinente, con el objeto de medir la evolución de las ventas en micro, pequeños y medianos locales comerciales de calles y avenidas”.

ARTÍCULO 2°— Incorpórese el ARTÍCULO 56 ter.— a la Ley N° 27.264 con el siguiente texto:



H. Cámara de Diputados de la Nación

Las Malvinas son argentinas

“ARTÍCULO 56 ter. — Instrúyase al Instituto Nacional de Estadística y Censos a diferenciar la actividad del “Índice de producción industrial manufacturero”, previsto en el programa anual de estadísticas y censos nacionales, conforme al Artículo 5º de la Ley N° 17.622, determinando los indicadores de la actividad según rubro y tamaño de las empresas, contemplando los parámetros definidos en el artículo 1º de la ley 25.300 y sus normas complementarias”.

ARTÍCULO 3º—Comuníquese al Poder Ejecutivo.

Dr. H.Marcelo Orrego

Diputado de la Nación

Cofirmantes: Dip. Claudio Poggi, Dip. Susana Laciari, Dip. Gabriela Lena, Dip. Soher El Sukaria, Dip. Francisco Sanchez, Dip. Carlos Zapata, Dip. Margarita Stolbizer, Dip. Federico Frigerio, Dip. Martin Tetaz, Dip, Maria Sotolano, Dip. Gustavo Bouhid, Dip. Adriana Ruarte, Dip. Karina Bachey, Dip. Hector Stefani



H. Cámara de Diputados de la Nación

Las Malvinas son argentinas

FUNDAMENTOS

Sr. Presidente:

La Ley N° 27.264, crea, en el Artículo 56°, un “Consejo de Monitoreo y Competitividad para las Micro, Pequeñas y Medianas Empresas (MiPyMES)” con participación público-privada, en el ámbito de la Secretaría de Emprendedores y de la Pequeña y Mediana Empresa del Ministerio de Producción, cuyas funciones son: Monitorear la evolución de la asignación de crédito a las MiPyMES, realizar un seguimiento del comercio exterior y su impacto en la producción y el empleo MiPyMES; y analizar la evolución y posicionamiento de las micro, pequeñas y medianas empresas en las cadenas de valor.

Sin embargo, no prevé el monitoreo constante de la actividad, ni existen estadísticas oficiales relacionadas con la industria y el comercio PyME. Y si bien, el Instituto Nacional de Estadísticas y Censos de la República Argentina (INDEC), como organismo público desconcentrado de carácter técnico, dentro de la órbita del MINISTERIO DE ECONOMÍA DE LA NACIÓN, realiza, mensualmente, el estudio y publicación del “Índice de producción industrial manufacturero”, no distingue la actividad de las grandes industrias de las pequeñas y medianas (PyMIs).



H. Cámara de Diputados de la Nación

Las Malvinas son argentinas

indec

Las Malvinas son argentinas



Industria manufacturera

Buenos Aires, 9 de junio de 2022

Índice de producción industrial manufacturero

Resumen ejecutivo de variaciones. Abril de 2022

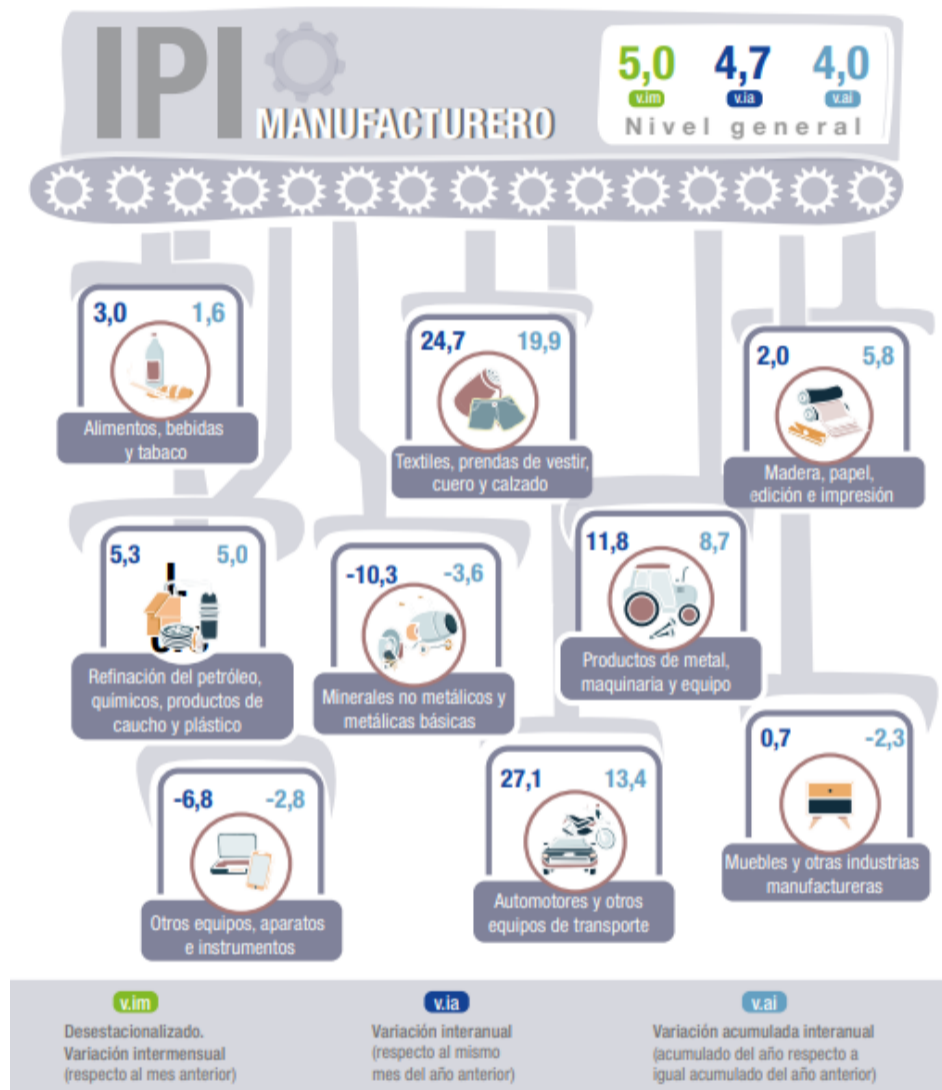

Fuente: INDEC, Dirección Nacional de Estadísticas Económicas. Dirección de Estadísticas Mineras, Manufactureras, Energéticas y de la Construcción.

Es por eso que el presente proyecto tiene como propósito, por un lado, diferenciar la evolución por tamaño de empresa, entendiendo que la producción de las grandes industrias puede alterar el indicador de la dinámica de la actividad sectorial y del promedio en general.

A modo de ejemplo, según el INDEC, en abril de 2022, el Índice de producción industrial manufacturero (IPI manufacturero) muestra una suba de



H. Cámara de Diputados de la Nación

Las Malvinas son argentinas

4,7% respecto a igual mes de 2021 y el acumulado del primer cuatrimestre de 2022 presenta un incremento de 4% respecto a igual período de 2021.

Mientras que un informe realizado por la Confederación Argentina de la Mediana Empresa (CAME), entre PyMIs de los mismos rubros, determinó que la producción de la industria manufacturera pyme subió 3,4% anual en abril, a precios constantes, y tuvo una retracción de 0,5% en la comparación mensual (contra marzo), con grandes variaciones por rubro en la comparativa con los resultados del INDEC:



Fuente: CAME

Cabe destacar que en Argentina hay unas 600.000 mil pequeñas y medianas empresas (pymes), que representan el 99% del tejido empresarial y generan el 70% del empleo formal. Aportan el 45% del PBI, explican el 50% de las ventas y más de 30% del valor agregado. Pero su productividad es extremadamente baja en relación con la de las grandes empresas.

Por eso, por otro lado, se propone con esta iniciativa, incorporar una encuesta nacional mensual y representativa de las ventas minoristas de los principales rubros comerciales, como Indumentaria, Calzado, Marroquinería, Muebles, Bazar, Decoración, Jugueterías, Joyerías, Florerías, Artículos deportivos, Electrodomésticos, Electrónica, Perfumerías y Cosmética,



H. Cámara de Diputados de la Nación

Las Malvinas son argentinas

Farmacias, Ferreterías, Librería y Papelería, Blanquería y cualquier otro rubro que resulte pertinente, con el objetivo de medir la evolución de las ventas en micro, pequeños y medianos locales comerciales de calles y avenidas, para proveer información estadística continua para el análisis y difusión de la coyuntura económica.

Cabe destacar que el INDEC realiza, mensualmente, el estudio y difusión de la “Encuesta nacional de centros de compras” que analiza, exclusivamente, la evolución de las ventas en shoppings.

Cuadro 2.2 Ventas totales a precios corrientes por jurisdicción y rubros, variación porcentual interanual. Marzo de 2022

Rubros	Total	Ciudad Autónoma de Buenos Aires	24 partidos del Gran Buenos Aires	Región Pampeana	Región Cuyo	Región Norte	Región Patagonia
%							
Total	96,8	137,7	82,9	79,8	69,9	78,7	98,0
Indumentaria, calzado y marroquinería	115,1	142,9	112,7	95,1	70,3	84,6	104,4
Ropa y accesorios deportivos	90,4	149,8	80,2	62,1	78,4	59,4	88,7
Amoblamientos, decoración y textiles para el hogar	88,1	125,7	80,3	63,3	127,2	75,4	101,5
Patio de comidas, alimentos y kioscos	133,1	163,6	133,7	119,2	102,9	126,5	114,9
Electrónicos, electrodomésticos y computación	49,0	128,3	33,4	26,3	32,8	3,6	61,9
Juguetería	90,4	133,9	71,2	70,4	79,9	74,0	96,8
Librería y papelería	95,8	115,6	83,8	95,3	79,0	76,8	73,8
Diversión y esparcimiento	272,8	335,8	301,0	161,3	372,2	293,4	279,6
Perfumería y farmacia	63,9	67,1	80,7	67,7	23,5	15,2	98,2
Otros	56,4	99,0	-14,5	85,1	52,1	117,6	116,1

Fuente: INDEC, Dirección Nacional de Estadísticas Económicas. Dirección de Estadísticas de Comercio y Servicios.

No obstante, entendiendo que los micro, pequeños y medianos locales comerciales de calles y avenidas, determinan el consumo popular y mayoritario de la población, es que se propone, a través del presente proyecto, crear el “Índice Nacional de Ventas Minoristas en Comercios de Calles y Avenidas”, puesto que resulta determinante estudiar la dinámica y evolución de las ventas para generar políticas orientadas al sostenimiento del consumo (como el programa “Ahora 12”), del empleo (el “Comercio”, concentra a más de 1,2 millones de puestos de trabajo) y de las pymes.



H. Cámara de Diputados de la Nación

Las Malvinas son argentinas

Gráfico 4: Distribución de empresas por sector de actividad

2017, % del total de empresas



Fuente: Ministerio de Producción y Trabajo, sobre la base del SIPA (AFIP).

Si se tiene en cuenta además que, en términos sectoriales, la rotación de empresas es más alta en el rubro de Comercio, resulta esencial monitorear esta actividad.

Gráfico 13: Tasa de entrada y salida de empresas, por sector

Promedio 2009-2015, tasas como % del total de empresas

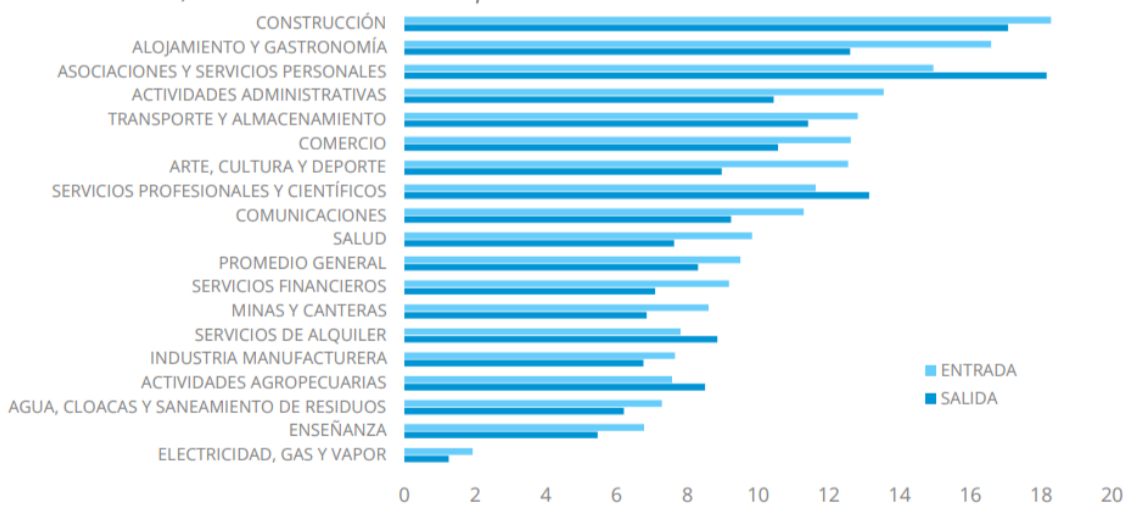

Fuente: Secretaría de la Transformación Productiva sobre registros administrativos de SIPA y AFIP.

Sin embargo, actualmente, no existen mediciones oficiales de la dinámica de las ventas minoristas en comercios MiPyMES de calles y avenidas, siendo un parámetro fundamental para comprender la dinámica de la economía y las posibilidades de compras de los argentinos.



H. Cámara de Diputados de la Nación

Las Malvinas son argentinas

Es por eso que, en virtud del inciso a) del Artículo 5° de la Ley N° 17.622, que establece que el INSTITUTO NACIONAL DE ESTADÍSTICA Y CENSOS (INDEC) deberá planificar, promover y coordinar las tareas de los organismos que integran el Sistema Estadístico Nacional, y del inciso b), que determina que le corresponderá “confeccionar el programa anual de las estadísticas y censos nacionales”, es que se propone el presente marco normativo para incorporar el índice dispuesto.

Por las razones expuestas es que se solicita el rápido tratamiento y aprobación del presente proyecto que es reproducción del 1065-D-2020.

Dr. H.Marcelo Orrego
Diputado de la Nación

Cofirmantes: Dip. Claudio Poggi, Dip. Susana Laciari, Dip. Gabriela Lena, Dip. Soher El Sukaria, Dip. Francisco Sanchez, Dip. Carlos Zapata, Dip. Margarita Stolbizer, Dip. Federico Frigerio, Dip. Martin Tetaz, Dip. Maria Sotolano, Dip. Gustavo Bouhid, Dip. Adriana Ruarte, Dip. Karina Bachey, Dip. Hector Stefani